



ROMANIA
JUDETUL VASLUI - COMUNA SOLESTI
CONSILIUL LOCAL



PROIECT DE HOTARARE

**privind stabilirea impozitelor și taxelor locale,
precum și a taxelor speciale, pentru anul fiscal 2020**

Consiliul local al comunei Solești , județul Vaslui, întrunit în ședință de lucru;

- avînd în vedere :
 - referatul de aprobare al primarului comunei Solesti în calitatea sa de inițiator;
 - raportul compartimentului de resort din cadrul aparatului de specialitate al primarului comunei Solesti;
 - raportul Comisiei de specialitate a Consiliului Local al comunei Solesti, județul Vaslui;
- prevederile art. 5 alin. (1) lit. a) și alin. (2), art. 16 alin. (2), art. 20 alin. (1) lit. b), art. 27, art. 30 și art. 76¹ alin. (2) și (3) din Legea nr. 273/2006 privind finanțele publice locale, cu modificările și completările ulterioare și prevederile art. 1, art. 2 alin. (1) lit. h), precum și pe cele ale titlului IX din Legea nr. 227/2015 privind Codul fiscal, cu completările ulterioare;
- ținând cont de prevederile Hotărârii Consiliului Local nr. 22/2015 privind stabilirea zonelor la nivelul comunei Solesti;

luând act de:

- în temeiul prevederilor art.129, alin.(4), litera c), art.139, alin.(3), lit.c) și art.196 alin.(1) lit.,a” din Ordonanta de urgenta nr.57/2019 - privind codul administrativ;

HOTARASTE :

Art. 1. - (1) Impozitele și taxele locale, precum și taxele speciale, pentru anul fiscal 2020, se stabilesc potrivit prezentei hotărâri.

(2) Tabloul cuprinzând cotele, valorile impozabile, nivelurile impozitelor și taxelor locale, taxele speciale și amenzile care se stabilesc, se actualizează sau se ajustează, după caz, de către Consiliul Local al comunei Solești, sunt prevăzute în anexa care face parte integrantă din prezenta hotărâre.

Art. 2. – Cu ducere la îndeplinirea a prezentei hotărâri se desemnează primarul comunei Solești, județul Vaslui, prin compartimentele de specialitate din cadrul aparatului de specialitate ale primarului comunei Solești, județul Vaslui.

SOLEȘTI 27. 11. 2019

**INITIATOR,
BUJOR MONA – PRIMARUL COMUNEI SOLEȘTI**



**AVIZEAZA
SECRETARUL COMUNEI
DAN BURGHELEA**



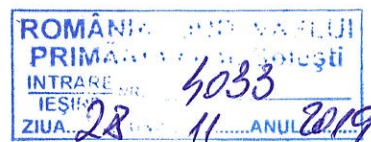

REFERAT DE APROBARE

**privind necesitatea adoptării proiectului de hotărâre
privind aprobare nivelului impozitelor și taxelor locale pe
anul 2020**

În conformitate cu principiul autonomiei locale, care corespunde Cartei europene a autonomiei locale adoptată la Strasbourg la 15 octombrie 1985, ratificată de România prin Legea 199/1997, stabilirea și aprobarea impozitelor și taxelor locale intră în competența consiliului local conform prevederilor art.129, alin.(4), litera c), din Ordonanța de urgență nr.57/2019 - privind codul administrativ, având la bază prevederile legale reprezentate de Legea 227/2015 privind Codul fiscal.

La stabilirea impozitelor și taxelor locale pentru anul 2020 s-a avut în vedere prevederile **Legii nr.227/2015 privind Codul fiscal, CORELATE cu rata inflației, potrivit comunicatului de presă a INS nr.17/2019**

Resursele financiare, din punct de vedere fiscal care constituie venituri proprii

ale bugetelor locale sunt următoarele :

A. impozitele și taxele locale, instituite prin titlul IX din Legea nr.227/2015 privind Codul fiscal, respectiv:

- a) impozitul și taxa pe clădire
- b) impozitul și taxa pe teren
- c) impozitul pe mijloacele de transport
- d) taxa pentru eliberarea certificatelor, avizelor și autorizațiilor;
- e) taxa pentru folosirea mijloacelor de reclamă și publicitate;
- f) impozitul pe spectacole;
- g) taxele speciale;
- h) alte taxe locale;

B. Amenzile aferente impozitelor și taxelor locale precum și dobânzile pentru plata cu întârziere a impozitelor și taxelor locale

C. taxele judiciare de timbru și alte taxe de timbru prevăzute de lege;

D. taxele extrajudiciare de timbru prevăzute de lege, exclusiv contravaloarea cheltuielilor efectuate cu difuzarea timbrelor fiscale.

Susțin proiectul de hotărâre și propun consiliului local să-l aprobe în forma prezentată.

SOLESTI 27.11. 2019

**PRIMAR,
MONA BUJOR**



Se opune!

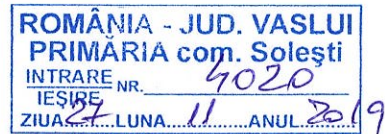

Referat privind stabilirea
impozitelor și taxelor locale.

Subsemnatul Cucu Elena - Felicia
având funcția de inspector fiscal în
cadrul UAT Soleşti, solicit prin prezentul
referat aprobarea privind majorarea
impozitelor și taxelor locale și a taxelor speciale
prin indexarea cu rata inflației cu 1,3%
și respectiv 4,6% conform art. 491 din
Legea nr. 227 / 2015.

Valorile stabilite pentru anul 2020
se regăsesc în tabelul care anexat
alăturat.

27.11. 2019

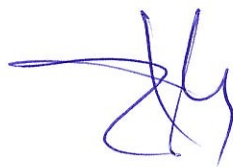

TABLOUL

cuprinzând cotele, valorile impozabile, nivelurile impozitelor și taxelor locale, taxele speciale și amenziile care se stabilesc, se actualizează sau se ajustează, după caz, de către Consiliul Local, în limitele și în condițiile titlului IX din Legea nr. 227/2015 privind Codul fiscal

I. Legea nr. 227/2015 privind Codul fiscal > Titlul IX – Impozite și taxe locale

CAPITOLUL II

IMPOZITUL PE CLĂDIRI ȘI TAXA PE CLĂDIRI

Art. 457 alin. (1) – clădiri rezidențiale persoane fizice 0,08% - 0,2%	COTA STABILITĂ DE CONSILIUL LOCAL PENTRU ANUL 2019	Indexare conform art. 491 din Legea nr. 227/2015 %	VALORILE STABILITE DE CONSILIUL LOCAL PENTRU ANUL 2020		
			COTA STABILITĂ DE CONSILIUL LOCAL PENTRU ANUL 2020	0,2 %	
Art. 457 alin. (2) - lei/m ² -	0,2 %	-	0,2 %		
Tipul clădirii	VALORILE STABILITE DE CONSILIUL LOCAL PENTRU ANUL 2019		Indexare conform art. 491 din Legea nr. 227/2015 %	VALORILE STABILITE DE CONSILIUL LOCAL PENTRU ANUL 2020	
	Valoarea impozabilă	Valoarea impozabilă		Valoarea impozabilă	Valoarea impozabilă
A. Clădiri cu cadre din beton armat sau cu pereți exteriori din cărămidă arsă sau din orice alte materiale rezultate în urma unui tratament termic și/sau chimic	Cu instalații de apă, canalizare, electrice și încălzire (condiții cumulative)	Fără instalații de apă, canalizare, electricitate sau încălzire	4,6%	Cu instalații de apă, canalizare, electrice și încălzire (condiții cumulative)	Fără instalații de apă, canalizare, electricitate sau încălzire
	1.013	608		1.060	636
B. Clădiri cu pereți exteriori din lemn, din piatră naturală, din cărămidă nearsă, din vălătuci, sau din orice alte materiale nesupuse unui tratament termic și/sau chimic			4,6%		
	304	203	4,6%	318	212
C. Clădire-anexă cu cadre din beton armat sau cu pereți exteriori din cărămidă arsă sau din orice alte materiale rezultate în urma unui tratament termic și/sau chimic			4,6%		
	203	177	4,6%	212	185

D. Clădire-anexă cu pereți exteriori din lemn, din piatră naturală, din cărămidă nearsă, din vâltuci, sau din orice alte materiale nesupuse unui tratament termic și/sau chimic	127	76	4,6%	133	79
E. În cazul contribuabilului care deține la aceeași adresă încăperi amplasate la subsol, demisol și/sau la mansardă, utilizate ca locuință, în oricare dintre tipurile de clădiri prevăzute la lit. A-D	75% din suma care s-ar aplica clădirii	75% din suma care s-ar aplica clădirii	-	75% din suma care s-ar aplica clădirii	75% din suma care s-ar aplica clădirii
F. În cazul contribuabilului care deține la aceeași adresă încăperi amplasate la subsol, demisol și/sau la mansardă, utilizate în alte scopuri decât cel de locuință, în oricare dintre tipurile de clădiri prevăzute la lit. A-D	50% din suma care s-ar aplica clădirii	50% din suma care s-ar aplica clădirii	-	50% din suma care s-ar aplica clădirii	50% din suma care s-ar aplica clădirii
	COTA STABILITĂ DE CONSILIUL LOCAL PENTRU ANUL 2019	Indexare conform art. 491 din Legea nr. 227/2015 %		COTA STABILITĂ DE CONSILIUL LOCAL PENTRU ANUL 2020	
Art. 458 alin. (1) - clădiri nerezidențiale persoane fizice	0,2 %	-		0,2 %	
Art. 460 alin. (1) - clădiri rezidențiale persoane juridice	0,2 %	-		0,2 %	
Art. 460 alin. (2) - clădiri nerezidențiale persoane juridice	1,0 %	-		1,0 %	
Art. 462 alin. (2) - bonificația	10 %	-		10 %	

**CAPITOLUL III
IMPOZITUL PE TEREN ȘI TAXA PE TEREN**

Zona în cadrul localității	NIVELURILE STABILITE DE CONSILIUL LOCAL PENTRU ANUL 2019					NIVELURILE STABILITE DE CONSILIUL LOCAL PENTRU ANUL 2020, - lei/ha						
	Nivelurile impozitului/taxei, pe ranguri de localități					Nivelurile impozitului/taxei, pe ranguri de localități INDEXATE CU 4,6%						
	0	I	II	III	IV	V	0	I	II	III	IV	V
A					720	576					753	603
B												
C												
D												

Art. 465 alin. (4) - intravilan, fără construcții

Nr. crt.	Zona Categorია	NIVELURILE STABILITE DE CONSILIUL LOCAL PENTRU ANUL 2019				NIVELURILE STABILITE DE CONSILIUL LOCAL PENTRU ANUL 2020, INDEXATE CU 4,6%			
		A	B	C	D	A	B	C	D
1.	Teren arabil	28	21	19	15	29	22	20	16
2.	Pășune	21	19	15	13	22	20	16	14
3.	Fâneată	21	19	15	13	22	20	16	14
4.	Vie	47	35	28	19	49	37	29	20
5.	Livadă	54	47	35	28	56	49	37	29
6.	Pădure sau alt teren cu	28	21	19	15	29	22	20	16
7.	Teren cu ape	15	13	8	0	16	14	8	0
8.	Drumuri și căi ferate	0	0	0	0	0	0	0	0
9.	Neproductiv	0	0	0	0	0	0	0	0

Art. 465 alin. (7) – teren extravilan

Nr. crt.	Zona Categorია	NIVELURILE STABILITE DE CONSILIUL LOCAL PENTRU ANUL 2019				NIVELURILE STABILITE DE CONSILIUL LOCAL PENTRU ANUL 2020, INDEXATE CU 4,6%			
		A	B	C	D	A	B	C	D
1.	Teren cu construcții					31		32	
2.	Teren arabil					51		53	
3.	Pășune					28		29	
4.	Fâneată					28		29	
5.	Vie pe rod, alta decât cea prevăzută la nr. crt. 5.1					56		59	
5.1	Vie până la intrarea pe rod					0		0	
6.	Livadă pe rod, alta decât cea prevăzută la nr. crt. 6.1					57		60	
6.1	Livadă până la intrarea pe rod					0		0	
7.	Pădure sau alt teren cu vegetație forestieră, cu excepția celui prevăzută la nr. crt. 7.1					16		17	
7.1	Pădure în vârstă de până la 20 de ani și pădure cu rol de protecție					0		0	
8.	Teren cu apă, altul decât cel cu amenajări piscicole					6		6	
8.1	Teren cu amenajări piscicole					34		36	
9.	Drumuri și căi ferate					0		0	
10.	Teren neproductiv					0		0	

Art. 467 alin. (2) - bonificația

COTA STABILITĂ DE CONSILIUL LOCAL PENTRU ANUL 2019		COTA STABILITĂ DE CONSILIUL LOCAL PENTRU ANUL 2020	
	10. %		10 %

**CAPITOLUL IV
IMPOZITUL PE MIJLOACELE DE TRANSPORT**

Art. 470 alin. (2)

Nr. crt.	Mijloace de transport cu tracțiune mecanică	NIVELURILE STABILITE DE CONSILIUL LOCAL PENTRU ANUL 2019		NIVELURILE STABILITE DE CONSILIUL LOCAL PENTRU ANUL 2020, INDEXATE CU 4,6%
		lei/200 cm ³ sau fracțiune din aceasta	lei/200 cm ³ sau fracțiune din aceasta	
I. Vehicule înmatriculate (lei/200 cm³ sau fracțiune din aceasta)				
1	Motociclete, tricicluri, cvadricicluri și autoturisme cu capacitatea cilindrică de până la 1.600 cm ³ , inclusiv	8		8
2	Motociclete, tricicluri și cvadricicluri cu capacitatea cilindrică de peste 1.600 cm ³	9		9
3	Autoturisme cu capacitatea cilindrică între 1.601 cm ³ și 2.000 cm ³ inclusiv	18		19
4	Autoturisme cu capacitatea cilindrică între 2.001 cm ³ și 2.600 cm ³ inclusiv	73		76
5	Autoturisme cu capacitatea cilindrică între 2.601 cm ³ și 3.000 cm ³ inclusiv	146		153
6	Autoturisme cu capacitatea cilindrică de peste 3.001 cm ³	294		308
7	Autobuze, autocare, microbuze	24		25
8	Alte vehicule cu tracțiune mecanică cu masa totală maximă autorizată de până la 12 tone, inclusiv	30		31
9	Tractoare înmatriculate	18		19
II. Vehicule înregistrate				
		NIVELURILE STABILITE DE CONSILIUL LOCAL PENTRU ANUL 2019		
1	Vehicule cu capacitate cilindrică	- lei/200 cm ³ - *		
1.1	Vehicule înregistrate cu capacitate cilindrică < 4.800 cm ³	4		4
1.2	Vehicule înregistrate cu capacitate cilindrică > 4.800 cm ³	6		6
2	Vehicule fără capacitate cilindrică evidențiată	150		159
		* grupa de 200 cm ³ sau fracțiune din aceasta		
Art. 470 alin. (3) – mijloace de transport hibride		COTA STABILITĂ DE CONSILIUL LOCAL PENTRU ANUL 2019		95%
		COTA STABILITĂ DE CONSILIUL LOCAL PENTRU ANUL 2020		95%

Art. 470 alin. (5)

Numărul de axe și greutatea brută încărcată maximă admisă		NIVELURILE STABILITE DE CONSILIUL LOCAL PENTRU ANUL 2019		NIVELURILE STABILITE DE CONSILIUL LOCAL PENTRU ANUL 2020	
		Impozitul (în lei/an)		Impozitul (în lei/an)	
		Ax(e) motor(care) cu sistem de suspensie pneumatică sau echivalentele recunoscute	Alte sisteme de suspensie pentru axele motoare	Ax(e) motor(care) cu sistem de suspensie pneumatică sau echivalentele recunoscute	Alte sisteme de suspensie pentru axele motoare
I	2 axe				
1	Masa de cel puțin 12 tone, dar mai mică de 13 tone	0	142	0	151
2	Masa de cel puțin 13 tone, dar mai mică de 14 tone	142	395	151	418
3	Masa de cel puțin 14 tone, dar mai mică de 15 tone	395	555	418	588
4	Masa de cel puțin 15 tone, dar mai mică de 18 tone	555	1.257	588	1332
5	Masa de cel puțin 18 tone	555	1.257	588	1332
II	3 axe				
1	Masa de cel puțin 15 tone, dar mai mică de 17 tone	142	248	151	263
2	Masa de cel puțin 17 tone, dar mai mică de 19 tone	248	509	263	540
3	Masa de cel puțin 19 tone, dar mai mică de 21 tone	509	661	540	701
4	Masa de cel puțin 21 tone, dar mai mică de 23 tone	661	1.019	701	1079
5	Masa de cel puțin 23 tone, dar mai mică de 25 tone	1.019	1.583	1079	1678
6	Masa de cel puțin 25 tone, dar mai mică de 26 tone	1.019	1.583	1079	1678
7	Masa de cel puțin 26 tone	1.019	1.583	1079	1678
III	4 axe				
1	Masa de cel puțin 23 tone, dar mai mică de 25 tone	661	670	701	710
2	Masa de cel puțin 25 tone, dar mai mică de 27 tone	670	1.046	710	1109
3	Masa de cel puțin 27 tone, dar mai mică de 29 tone	1.046	1.661	1109	1760
4	Masa de cel puțin 29 tone, dar mai mică de 31 tone	1.661	2.464	1760	2611
5	Masa de cel puțin 31 tone, dar mai mică de 32 tone	1.661	2.464	1760	2611
6	Masa de cel puțin 32 tone	1.661	2.464	1760	2611

Art. 470 alin. (6)

Numărul de axe și greutatea brută încărcată maximă admisă		NIVELURILE STABILITE PRIN CODUL FISCAL PENTRU ANUL 2019		NIVELURILE STABILITE DE CONSILIUL LOCAL PENTRU ANUL 2020	
		Impozitul (în lei/an)		Impozitul (în lei/an)	
		Ax(e) motor(oare) cu sistem de suspensie pneumatică sau un echivalentele recunoscute	alte sisteme de suspensie pentru axele motoare	Ax(e) motor(oare) cu sistem de suspensie pneumatică sau un echivalentele recunoscute, majorate	alte sisteme de suspensie pentru axele motoare, majorate
I		2 + 1 axe			
1	Masa de cel puțin 12 tone, dar mai mică de 14 tone	0	0	0	0
2	Masa de cel puțin 14 tone, dar mai mică de 16 tone	0	0	0	0
3	Masa de cel puțin 16 tone, dar mai mică de 18 tone	0	64	0	0
4	Masa de cel puțin 18 tone, dar mai mică de 20 tone	64	147	0	68
5	Masa de cel puțin 20 tone, dar mai mică de 22 tone	147	344	68	156
6	Masa de cel puțin 22 tone, dar mai mică de 23 tone	344	4445	156	364
7	Masa de cel puțin 23 tone, dar mai mică de 25 tone	445	803	364	472
8	Masa de cel puțin 25 tone, dar mai mică de 28 tone	803	1.408	472	850
9	Masa de cel puțin 28 tone	803	1.408	850	1492
II		2 + 2 axe			
1	Masa de cel puțin 23 tone, dar mai mică de 25 tone	138	321	146	340
2	Masa de cel puțin 25 tone, dar mai mică de 26 tone	321	528	340	560
3	Masa de cel puțin 26 tone, dar mai mică de 28 tone	528	775	550	821
4	Masa de cel puțin 28 tone, dar mai mică de 29 tone	775	936	821	992
5	Masa de cel puțin 29 tone, dar mai mică de 31 tone	936	1.537	992	1629
6	Masa de cel puțin 31 tone, dar mai mică de 33 tone	1.537	2.133	1629	2260
7	Masa de cel puțin 33 tone, dar mai mică de 36 tone	2.133	3.239	2260	3432
8	Masa de cel puțin 36 tone, dar mai mică de 38 tone	2.133	3.239	2260	3432
9	Masa de cel puțin 38 tone	2.133	3.239	2260	3432
III		2 + 3 axe			
1	Masa de cel puțin 36 tone, dar mai mică de 38 tone	1.698	2.363	1799	2504
2	Masa de cel puțin 38 tone, dar mai mică de 40 tone	2.363	3.211	2504	3403
3	Masa de cel puțin 40 tone	2.363	3.211	2504	3403
IV		3 + 2 axe			
1	Masa de cel puțin 36 tone, dar mai mică de 38 tone	1.500	2.083	1590	2207
2	Masa de cel puțin 38 tone, dar mai mică de 40 tone	2.083	2.881	2207	2299

3	Masa de cel puțin 40 tone, dar mai mică de 44 tone	2.881	4.262	2299	4516
4	Masa de cel puțin 44 tone	2.881	4.262	2299	4516
V					
3 + 3 axe					
1	Masa de cel puțin 36 tone, dar mai mică de 38 tone	853	1.032	904	1093
2	Masa de cel puțin 38 tone, dar mai mică de 40 tone	1.032	1.542	1193	1634
3	Masa de cel puțin 40 tone, dar mai mică de 44 tone	1.542	2.454	1634	2600
4	Masa de cel puțin 44 tone	1.542	2.454	1634	2600

Art. 470 alin. (7) Remorci, semiremorci sau rulote care nu face parte dintr-o combinație de autovehicule prevăzute la alin. (6)		NIVELURILE STABILITE DE CONSILIUL LOCAL PENTRU ANUL 2019		NIVELURILE STABILITE DE CONSILIUL LOCAL PENTRU ANUL 2020, INDEXATE CU 4,6%	
Masa totală maximă autorizată		impozit - lei -		impozit - lei -	
a.	Până la 1 tonă, inclusiv	9	9	9	9
b.	Peste 1 tonă, dar nu mai mult de 3 tone	34	36	36	36
c.	Peste 3 tone, dar nu mai mult de 5 tone	53	55	55	55
d.	Peste 5 tone	65	68	68	68
Art. 470 alin. (8) Mijloace de transport pe apă					
1. Luntre, bărci fără motor, folosite pentru pescuit și uz personal		21	22	22	22
2. Bărci fără motor, folosite în alte scopuri		57	60	60	60
3. Bărci cu motor		213	223	223	223
4. Nave de sport și agrement		1134	1186	1186	1186
5. Scutere de apă		213	223	223	223
6. Remorcher și împingătoare:		X	X	X	X
a) până la 500 CP, inclusiv		566	592	592	592
b) peste 500 CP și până la 2000 CP, inclusiv		921	963	963	963
c) peste 2000 CP și până la 4000 CP, inclusiv		1416	1481	1481	1481
d) peste 4000 CP		2266	2370	2370	2370
7. Vapoare - pentru fiecare 1000 tdw sau fracțiune din acesta		184	192	192	192
8. Ceamuri, șleपुरi și barje fluviale:		X	X	X	X
a) cu capacitatea de încărcare până la 1500 de tone, inclusiv		184	192	192	192
b) cu capacitatea de încărcare de peste 1500 de tone și până la 3000 de tone, inclusiv		284	297	297	297
c) cu capacitatea de încărcare de peste 3000 de tone		496	519	519	519
Art. 472 alin. (2) - bonificația		COTA STABILITĂ DE CONSILIUL LOCAL PENTRU ANUL 2019		COTA STABILITĂ DE CONSILIUL LOCAL PENTRU ANUL 2020	
		10. %		10. %	

**CAPITOLUL V
TAXA PENTRU ELIBERAREA CERTIFICATELOR DE URBANISM, A AUTORIZAȚIILOR DE CONSTRUIRE ȘI A ALTOR AVIZE ȘI AUTORIZAȚII**

	NIVELURILE STABILITE DE CONSILIUL LOCAL PENTRU ANUL 2019		NIVELURILE STABILITE DE CONSILIUL LOCAL PENTRU ANUL 2020, INDEXATE CU 4,6%	
	- lei -		- lei -	
Suprafața pentru care se obține certificatul de urbanism				
a) până la 150 m ² inclusiv	6	6		
b) între 151 și 250 m ² inclusiv	7	7		
c) între 251 și 500 m ² inclusiv	9	10		
d) între 501 și 750 m ² inclusiv	12	13		
e) între 751 și 1.000 m ² inclusiv	14	15		
f) peste 1.000 m ²	14+0,01 lei/m ² , pentru fiecare m ² care depășește 1.000 m ²	15+0,01 lei/m ² , pentru fiecare m ² care depășește 1.000 m ²		
Art. 474 alin. (4) Taxa pentru avizarea certificatului de urbanism	15	16		
Art. 474 alin. (10) Taxa pentru eliberarea autorizației de foraj sau excavări	15	16		
Art. 474 alin. (14) Taxa pentru autorizarea amplasării de chioșcuri, containere, tonețe, cabine, spații de expunere, corpuri și panouri de afișaj, firme și reclame situate pe căile și în spațiile publice	8	8		
Art. 474 alin. (15) Taxa pentru eliberarea unei autorizații privind lucrările de racorduri și bransamente	13	14		
Art. 474 alin. (16) Taxa pentru eliberarea certificatului de nomenclatură stradală și adresă	9	9		
Art. 475 alin. (1) Taxa pentru eliberarea autorizațiilor sanitare de funcționare	20	21		
Art. 475 alin. (2) Taxa pentru eliberarea atestatului de producător	24	25		
Taxa pentru eliberarea carnetului de comercializare a produselor din sectorul agricol	12	13		

<p>Art. 475 alin. (3) lit. a)</p> <p>1. Taxa pentru eliberarea/vizarea anuală a autorizației de funcționare privind desfășurarea activității care se încadrează în grupele CAEN 561 - Restaurante, 563 - Baruri și alte activități de servire a băuturilor și 932 - Alte activități recreative și distractive, potrivit Clasificării activităților din economia națională - CAEN, actualizată prin Ordinul președintelui Institutului Național de Statistică nr. 337/2007, pentru o suprafață de până la 500 mp;</p> <p>2. Taxa pentru eliberarea/vizarea anuală a autorizației de funcționare privind desfășurarea activității care se încadrează în grupele CAEN 561 - Restaurante, 563 - Baruri și alte activități de servire a băuturilor și 932 - Alte activități recreative și distractive, potrivit Clasificării activităților din economia națională - CAEN, actualizată prin Ordinul președintelui Institutului Național de Statistică nr. 337/2007, pentru o suprafață de peste 500 mp;</p>	203	212
	506	529 lei

CAPITOLUL VI TAXA PENTRU FOLOSIREA MILOACELOR DE RECLAMĂ ȘI PUBLICITATE			
Art. 477 alin. (5)	COTA STABILITĂ DE CONSILIUL LOCAL PENTRU ANUL 2019	COTA STABILITĂ DE CONSILIUL LOCAL PENTRU ANUL 2020	
Taxa pentru serviciile de reclamă și publicitate	4,3%	8,9%	
Art. 478 alin. (2)	NIVELURILE STABILITE DE CONSILIUL LOCAL PENTRU ANUL 2019	NIVELURILE STABILITE DE CONSILIUL LOCAL PENTRU ANUL 2020, INDEXATE CU	
Taxa pentru serviciile de reclamă și publicitate	- lei/m ² sau fracțiune de m ² -	- lei/m ² sau fracțiune de m ² -	
a) în cazul unui afișaj situat în locul în care persoana derulează o activitate economică	32	33	
b) în cazul oricărui altui panou, afișaj sau oricărei altei structuri de afișaj pentru reclamă și publicitate	23	24	

**CAPITOLUL VII
IMPOZITUL PE SPECTACOLE**

Art. 481 alin. (2) Impozitul pe spectacole	COTA STABILITĂ DE CONSILIUL LOCAL PENTRU ANUL 2019	COTA STABILITĂ DE CONSILIUL LOCAL PENTRU ANUL 2020
a) în cazul unui spectacol de teatru, balet, operă, operetă, concert filarmonic sau altă manifestare muzicală, prezentarea unui film la cinematograful, un spectacol de circ sau orice competiție sportivă internă sau internațională	2 %	5 %
b) în cazul oricărei altei manifestări artistice decât cele enumerate la lit. a)	2 %	5 %

**CAPITOLUL VIII
SANCTIUNI**

LIMITELE MINIME ȘI MAXIME ALE AMENZILOR ÎN CAZUL PERSOANELOR FIZICE

Art. 493	NIVELURILE STABILITE DE CONSILIUL LOCAL PENTRU ANUL 2019	NIVELURILE STABILITE DE CONSILIUL LOCAL PENTRU ANUL 2020, INDEXATE CU 4,6%
lit. a) se sancționează cu amendă	71 – 283 - lei -	74 – 296 - lei -
lit. b) se sancționează cu amendă	283 – 705	296 – 737
(4) Încălcarea normelor tehnice privind tipărirea, înregistrarea, vânzarea, evidența și gestionarea, după caz, a abonamentelor și a biletelor de intrare la spectacole constituie contravenție și se sancționează cu amendă.	329 – 1.599	344 – 1.673
(4 ¹) Necomunicarea informațiilor și a documentelor de natura celor prevăzute la art. 494 alin. (12) în termen de cel mult 15 zile lucrătoare de la data solicitării constituie contravenție și se sancționează cu amendă	507 – 2.533	530 – 2.650
LIMITELE MINIME ȘI MAXIME ALE AMENZILOR ÎN CAZUL PERSOANELOR JURIDICE		
(5) În cazul persoanelor juridice, limitele minime și maxime ale amenzilor prevăzute la alin. (3) și (4) se majorează cu 300%. > >		
> Contravenția prevăzută la alin. (2) lit. a) se sancționează cu amendă	284 – 1.131	297 – 1.183
> Contravenția prevăzută la alin. (2) lit. b) se sancționează cu amendă	1.131 – 2.820	1.183 – 2.950
> Încălcarea normelor tehnice privind tipărirea, înregistrarea, vânzarea, evidența și gestionarea, după caz, a abonamentelor și a biletelor de intrare la spectacole constituie contravenție și se sancționează cu amendă	1.317 – 6.394	1.378 – 6.688

Domeniul: Prețuri de consum

EVOLUȚIA PREȚURILOR DE CONSUM, ÎN LUNA DECEMBRIE 2018

- Prețurile de consum în luna decembrie 2018 comparativ cu luna decembrie 2017 au crescut cu 3,3%. Rata anuală calculată pe baza indicelui armonizat al prețurilor de consum (IAPC) este 3,0%.
- Rata medie a inflației în ultimele 12 luni (ianuarie 2018 – decembrie 2018) față de precedentele 12 luni (ianuarie 2017 – decembrie 2017), calculată pe baza IPC, este 4,6%. Determinată pe baza IAPC, rata medie este 4,1%.

Grafic: Modificarea anuală a prețurilor de consum (%)

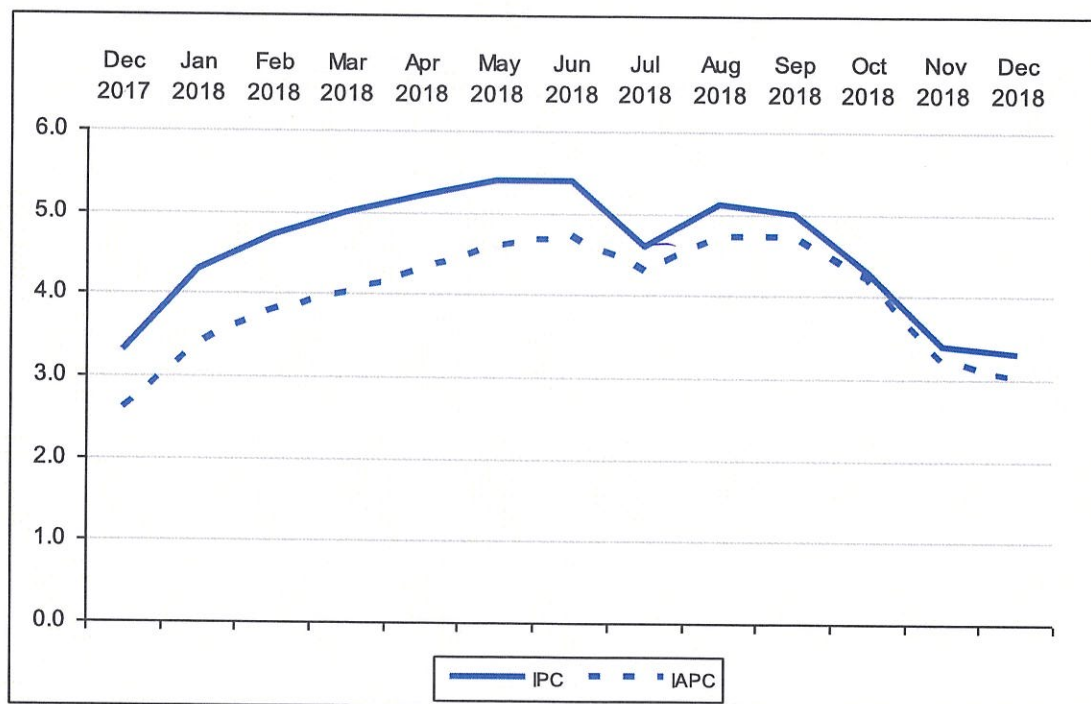

Datele graficului (xls) vor putea fi accesate prin fișierul .rar atașat comunicatului pe homepage.

Tabelul 1: Indicele prețurilor de consum și rata medie lunară a inflației

- procente -

	IPC		Anul 2018 față de de 2017	Rata medie lunară a inflației, în perioada 1 I – 31 XII	
	Decembrie 2018			2018	2017
	față de:				
	Noiembrie 2018	Decembrie 2017			
Mărfuri alimentare	100,67	103,10	103,75	0,3	0,3
Mărfuri nealimentare	99,82	103,75	106,20	0,3	0,3
Servicii	100,15	102,44	102,53	0,2	0,0
TOTAL	100,16	103,27	104,63	0,3	0,3

Datele tabelului (xls) vor putea fi accesate prin fișierul .rar atașat comunicatului pe homepage.

Tabelul 2: Indicii parțiali calculați prin excluderea din IPC a anumitor componente

- luna anterioară = 100 -

	Decembrie 2018 %
Total IPC exclusiv băuturi alcoolice și tutun	100,09
Total IPC exclusiv combustibili	100,42
Total IPC exclusiv produsele ale căror prețuri sunt reglementate	100,16
Total IPC exclusiv legume, fructe**, ouă, combustibili și produsele ale căror prețuri sunt reglementate*	100,27
Total IPC exclusiv legume, fructe**, ouă, combustibili și produsele ale căror prețuri sunt reglementate*, băuturi și tutun	100,17
TOTAL	100,16

*¹ Produse ale căror prețuri sunt reglementate: medicamente, energie electrică, gaze naturale, energie termică, transport C.F.R., transport pe apă, poștă și curier, servicii de eliberare carte identitate, permis auto, pașaport, apă, canal, salubritate, transport urban în comun, chirii stabilite de administrația locală.

**² Pentru a răspunde cu o mai mare acuratețe nevoilor de analiză a inflației, începând cu luna septembrie 2014, grupa de fructe include pe lângă fructele proaspete și citricele și alte fructe meridionale.

Datele tabelului (xls) vor putea fi accesate prin fișierul .rar atașat comunicatului pe homepage.

Informații suplimentare:

Pentru interpretarea corectă a indicatorilor, vă rugăm să consultați [Precizările Metodologice](#) atașate comunicatului pe [homepage](#).

Coeficienții de ponderare și indicii prețurilor de consum în luna decembrie la principalele mărfuri alimentare, nealimentare și servicii sunt prezentați în anexă. Datele prezentate în anexă (xls) vor putea fi accesate prin fișierul .rar atașat comunicatului pe homepage.

Următorul comunicat de presă referitor la prețurile de consum va apărea la data de 13 februarie 2019.

Arhiva comunicatelor de presă: <http://www.insse.ro/cms/ro/comunicate-de-presă-view>

Direcția de comunicare

e-mail: birou presa@insse.ro

Tel: +4021 3181868

**INDICELE PREȚURILOR DE CONSUM ÎN LUNA DECEMBRIE 2018
LA PRINCIPALELE MĂRFURI ȘI SERVICII**

Coeficient de ponderare	Denumirea mărfurilor/serviciilor	Decembrie 2018 față de:	
		Noiembrie 2018 %	Decembrie 2017 %
10000	TOTAL	100,16	103,27
3315	TOTAL MĂRFURI ALIMENTARE	100,67	103,10
593	Produse de morărit și panificație	100,44	104,46
35	- Produse de morărit	100,33	102,84
20	- Făină	100,40	103,25
15	- Mălai	100,23	102,29
472	- Pâine, produse de franzelărie și specialități	100,47	104,71
396	- Pâine	100,51	105,02
15	- Produse de franzelărie	100,38	104,41
33	- Specialități de panificație	100,33	103,07
321	Legume și conserve de legume	104,16	121,50
23	- Fasole boabe și alte leguminoase	100,51	103,62
55	- Cartofi	105,73	139,64
180	- Alte legume și conserve de legume	105,25	123,46
224	Fructe și conserve din fructe	100,09	91,96
112	- Fructe proaspete	103,19	91,66
104	- Citrice și alte fructe meridionale	96,54	91,46
8	- Conserve din fructe	100,11	102,37
97	Ulei, slănină, grăsimi	99,90	100,74
81	- Ulei comestibil	99,89	100,30
15	- Margarină	100,01	102,11
793	Carne, preparate și conserve din carne	100,13	102,57
76	- Carne de bovine	100,42	105,89
221	- Carne de porcine	99,92	101,30
197	- Carne de pasăre	100,14	102,71
247	- Preparare din carne	100,23	102,54
14	- Conserve din carne	100,30	102,72
130	Pește și conserve din pește	100,05	103,22
94	- Pește proaspăt	100,00	103,07
12	- Conserve și alte produse din pește	100,26	103,43
514	Lapte și produse lactate	100,24	102,58
242	- Lapte – total	100,19	102,77
171	- Lapte de vacă	100,14	102,78
127	- Brânză – total	100,40	102,67
77	- Brânză de vacă (telemea)	100,44	103,13
49	- Brânză de oaie (telemea)	100,34	101,95
26	- Unt	99,72	101,46
56	Ouă	103,25	80,65
152	Zahăr, produse zaharoase și miere de albine	99,90	99,25
41	- Zahăr	99,38	91,64
25	- Miere de albine	100,03	102,42
99	Cacao și cafea	100,10	101,14
87	- Cafea	100,13	101,17
129	Băuturi alcoolice	100,15	101,71
33	- Vin	100,04	101,80
20	- Țuică, rachiu și alte băuturi	99,82	101,69
75	- Bere	100,30	101,66
207	Alte produse alimentare	100,23	102,62

Coeficient de ponderare	Denumirea mărfurilor/serviciilor	Decembrie 2018 față de:	
		Noiembrie 2018 %	Decembrie 2017 %
4599	TOTAL MĂRFURI NEALIMENTARE	99,82	103,75
426	Îmbrăcăminte, articole de galanterie, pasmanterie și mercurie	100,13	102,52
6	- Țesături	100,08	101,93
292	- Confecții	100,14	102,56
98	- Tricotaje	100,15	102,68
14	- Articole de galanterie, pasmanterie și mercurie	100,10	101,94
327	Încălțăminte	100,24	103,06
210	- Încălțăminte din piele	100,32	102,86
229	Produse de uz casnic, mobilă	100,13	101,70
45	- Mobilă	100,08	101,79
21	- Frigidere și congelatoare	100,14	102,15
20	- Mașini de spălat	100,39	102,22
4	- Mașini de aragaz, butelii	100,29	101,83
37	- Articole de menaj	100,11	101,46
248	Articole chimice	100,04	101,25
8	- Lacuri și vopsele	100,03	101,54
168	- Detergenți	100,05	101,19
2	- Săpun de rufe	100,08	101,00
251	Produse cultural-sportive	100,09	102,15
86	- Cărți, ziare, reviste	100,27	103,66
108	- Ceasuri, aparate audio-video, articole sportive	99,93	101,02
57	- Autoturisme și piese de schimb	100,10	101,98
645	Articole de igienă, cosmetice și medicale	100,07	101,13
232	- Articole de igienă, cosmetice	100,06	101,86
413	- Articole medicale	100,07	100,72
333	- Medicamente	100,05	100,49
805	Combustibili	97,56	104,57
627	Tutun, țigări	101,22	104,94
988	Energie electrică, gaze și încălzire centrală	100,25	106,18
568	- Energie electrică	100,34	100,83
338	- Gaze	100,00	116,61
82	- Energie termică	100,75	104,60
53	Alte mărfuri nealimentare	100,17	102,39
2086	TOTAL SERVICII	100,15	102,44
23	Confecționat și reparat îmbrăcăminte și încălțăminte	100,28	102,66
123	Chirie	100,20	102,57
293	Apă, canal, salubritate	100,18	103,16
158	Cinematografe, teatre, muzee, cheltuieli cu învățământul și turismul	100,12	102,33
21	Reparații auto, electronice și lucrări foto	100,15	102,16
149	Îngrijire medicală	100,49	103,98
84	Igienă și cosmetică	100,52	105,29
82	Transport urban	100,06	103,97
93	Transport interurban (alte feluri de transport)	100,35	103,58
7	- C.F.R.	100,00	100,00
13	- Rutier	99,95	102,98
55	- Auto – abonamente	100,04	103,18
3	- Aerian	109,13	123,44
642	Poștă și telecomunicații	99,89	100,72
4	- Servicii poștale	100,00	121,54
405	- Telefon	99,82	100,36
233	- Abonament televiziune	100,01	100,96
152	Restaurante, cafenele, cantine	100,11	102,98
58	Alte servicii cu caracter industrial	100,30	103,16
208	Alte servicii	100,35	102,74
52	- Plata cazării în unități hoteliere	100,02	102,05

ROMANIA
JUDEȚUL VASLUI
COMUNA SOLESTI
APARATUL DE SPECILAITATE AL PRIMARULUI
COMPARTIMENT IMPOZITE SI TAXE

RAPORT DE SPECIALITATE
cu privire la proiectul de hotărare pentru aprobarea nivelului impozitelor și
taxelor locale pe anul 2020

Compartimentul *Impozite și Taxe*, din cadrul aparatului de specialitate al Primarului comunei Solesti, analizând proiectul de hotărâre pentru aprobarea nivelului taxelor și impozitelor locale pentru anul fiscal 2020 contata că acesta a fost întocmit cu respectarea prevederilor legale, respectiv - in conformitate cu prevederilor art.129, alin.(4), litera c), art.139, alin.(3), lit.c) și art.196 alin.(1) lit.,,a” din Ordonanta de urgenta nr.57/2019 - privind codul adminstrativ; , având la bază prevederile legale reprezentate de Legea 227/2015 privind Codul fiscal;

Ținând cont de cele prezentate, consideram oportun proiectul de hotărâre și propunem Consiliului local să-l adopte în forma prezentată.

Solesti 28.11 2019

COMPARTIMENT IMPOZITE ȘI TAXE
INSPECTOR,
CUCU ELENA FELICIA





ROMÂNIA
JUDEȚUL VASLUI
UNITATEA ADMINISTRATIV
TERITORIALA
COMUNA SOLEȘTI



romania2019.eu

Localitatea Solesti – 737475, telefon 0235/343009, fax 0374091029

Cod fiscal 3337583

mail – comunasoesti@yahoo.ro

www.comuna-solesti.ro

Nr. 4034

data 28.11.2019

C A T R E,
COMPARTIMENT IMPOZITE SI TAXE
Județul Vaslui

Despre : - privind stabilirea impozitelor și taxelor locale, precum și a taxelor speciale, pentru anul fiscal 2020

În conformitate cu prevederile art.136, alin.3, lit.a din OUG nr.57/2019 – privind codul administrativ, vă transmit referatul de aprobare și proiectul de hotărâre descris mai sus, în vederea studierii și întocmirii raportului de specialitate.

Raportul de specialitate va fi depus la secretarul comunei până la data de 28.11.2019.

SECRETAR,
DAN BURGHELEA

Au primit un exemplar



ROMÂNIA
JUDEȚUL VASLUI
UNITATEA ADMINISTRATIV
TERITORIALA
COMUNA SOLEȘTI



romania2019.eu

Localitatea Solesti – 737475, telefon 0235/343009, fax 0374091029
Cod fiscal 3337583 mail – comunasoesti@yahoo.ro
www.comuna-solesti.ro

Nr. 4035

data 28.11.2019

C A T R E,
COMISIA PENTRU AGRICULTURĂ, ACTIVITĂȚI ECONOMICO
–FINANCIARE, AMENAJAREA TERITORIULUI SI URBANISM

Despre : - privind stabilirea impozitelor și taxelor locale, precum și a taxelor speciale, pentru anul fiscal 2020

In conformitate cu prevederile art.136, alin.3, lit.a din OUG nr.57/2019 – privind codul administrativ, vă transmit referatul de aprobare și proiectul de hotărâre descris mai sus, în vederea studierii și întocmirii raportului de specialitate.

Raportul de specialitate va fi depus la secretarul comunei până la data de 29.11.2019, înaintea ședinței consiliului local.

SECRETAR,
DAN BURGHELEA

ROMANIA
JUDEȚUL VASLUI COMUNA SOLESTI
CONSILIUL LOCAL

COMISIA PENTRU AGRICULTURĂ, ACTIVITĂȚI
ECONOMICO – FINANCIARE, AMENAJAREA
TERITORIULUI SI URBANISM

RAPORT DE AVIZARE
cu privire la proiectul de hotărare pentru
aprobare nivelului impozitelor și taxelor locale pe anul 2020

Comisia pentru agricultură, activități economico – financiare, amenajarea teritoriului și urbanism, analizând proiectul privind necesitatea adoptării proiectului de hotărâre privind aprobare nivelului impozitelor și taxelor locale pe anul 2020, contata că acesta a fost întocmit cu respectarea prevederilor legale, impozitele și taxele locale, instituite prin titlul IX din Legea nr.227/2015 privind Codul fiscal;

Ținând cont de cele prezentate, Comisia de specialitate din cadrul Consiliului local **avizează favorabil** proiectul de hotărâre și propune Consiliului local să-l adopte în forma prezentată.

Prezentul raport a fost aprobat în ședința comisiei din 29.11.2019.

PREȘEDINTE,



SECRETAR,

