



ROMANIA
JUDETUL VASLUI - COMUNA SOLESTI
CONSILIUL LOCAL



PROIECT DE HOTARARE

**privind aprobarea documentației de alipire a imobilului cu număr cadastral
71057 înscris în
Cartea funciară nr. 71057 a UAT Comuna Solești, județul Vaslui**

Consiliul local al comunei Solești , județul Vaslui, întrunit în ședință de lucru;
Având în vedere:

- referatul de aprobare prezentat de către primarul comunei Solesti, în calitatea sa de inițiator, prin care se susține necesitatea și oportunitatea proiectului;
- raportul compartimentului de resort din cadrul aparatului de specialitate al primarului;
- raportul comisiei de specialitate a Consiliului Local al comunei Solesti;
- în conformitate cu prevederile art. 25 alin. ”2” din Legea cadastrului și a publicității imobiliare cu numărul 7/1996, republicată, cu modificările și completările ulterioare și cu prevederile art. 879 alin (2)-(3) din Codul Civil din 2009, republicat cu modificările și completările ulterioare;
- în temeiul prevederilor art. 129 alin. (2), lit.c, art.139, alin.(3), lit.g și si art.196, alin(1), litera "a" din Ordonanta de urgență nr.57/2019 – privind codul administrativ

HOTARASTE :

Art.1. - Se aprobă documentația de alipire a terenului identificat cu număr cadastral 71507, intabulat în Cartea funciară nr. 71507 a UAT Comuna Solești, județul Vaslui, conform ANEXEI NR. I care face parte integrantă din prezenta hotărâre.

Art.2 - Se împuternicește d.na Mona Bujor – primarul comunei Solești în vederea reprezentării UAT Comuna Solești și Consiliului Local al comunei Solești, în fața notarului public, precum și în fața Oficiului de Cadastru și Publicitate Imobiliară, pentru îndeplinirea tuturor formalităților legale în vederea dezmembrării imobilului sus identificat.

Art.3 - Primarul comunei Solești se desemnează cu ducere la îndeplinire a prezentei hotarâri.

SOLESTI 10 decembrie 2020

**INITIATOR
BUJOR MONA ,
PRIMARUL COMUNEI SOLESTI**

**AVIZAT
SECRETAR GENERAL
DAN BURGHELEA**



ROMANIA
JUDETUL VASLUI - COMUNA SOLEȘTI
PRIMAR



REFERAT DE APROBARE
privind aprobarea documentației de alipire a imobilului
cu număr cadastral 71057, înscris în
Cartea funciară nr. 71057 a UAT Comuna Solești, județul Vaslui

Domnilor consilieri,

În baza dreptului conferit de prevederile art.136 alin. (1) din OUG 57/2019 – privind codul administrativ doresc să îmi exprim inițiativa de promovare a proiectului de hotărâre cu titlul de mai sus în susținerea căruia formulez prezenta expunere de motive.

Proiectul de hotărâre cu titlul de mai sus a fost inițiat în urma ca urmare a necesității alipirii imobilului cu nr.cadastral 71057, din imobilele 71008 și 71009 situate în intravilanul localității Solești, domeniul public al comunei.

Obiectivele principale ale proiectului sunt:

- creșterea nivelului de educație, de socializare și a stării de sănătate a tuturor cetățenilor (copii, tineri, adulți, vârstnici și persoane cu dizabilități);
- asigurarea unui spațiu adecvat desfășurării activităților socio-medical;
- creșterea atractivității zonei și implicit a Regiunii Nord Est;
- dezvoltării economice la nivel de localitate.

Se **PROPUNE** a se aproba acest proiect de hotărâre necesar în **implementarea Proiectului „Demolare și Reconstruire Dispensar Uman, Sat Solești, comuna Solești, județul Vaslui „**

Având în vedere considerentele expuse și ținând cont de faptul că aprobarea proiectului cade în competența consiliului local, competența conferită de legislația în vigoare, ca autoritate deliberativă a administrației publice locale, am inițiat următorul proiect de hotărâre, pe care vă rog să-l adoptați în forma redactată.

Fata de cele arătate, susțin proiectul de hotărâre și propun consiliului local să adopte proiectul de hotărâre în forma prezentată.

SOLEȘTI 10.12.2020

**PRIMAR
BUJOR MONA**



Oficiul de Cadastru și Publicitate Imobiliară VASLUI
Biroul de Cadastru și Publicitate Imobiliară Vaslui
 Adresa: Localitate: Vaslui, Str. Eternității nr 1

Nr.	76678
Ziua	10
Luna	11
Anul	2020

REFERAT DE ADMITERE

(Alipire imobile)

Domnului/Doamnei COMUNA SOLESTI

Domiciliul _____

Referitor la cererea înregistrată sub numărul **76678** din data **10-11-2020**, vă informăm:

Imobilele:

- 1) **71008** situat în Loc. Solesti, Jud. Vaslui, UAT Solesti având suprafața măsurată 1320 mp;
- 2) **71009** situat în Loc. Solesti, Jud. Vaslui, UAT Solesti având suprafața măsurată 940 mp;

Au fost alipite, rezultând imobilul cu numărul cadastral 71057, situat în Loc. Solesti, Jud. Vaslui, UAT Solesti având suprafața măsurată 2260 mp

Certific că informațiile din prezentul extras sunt conforme cu datele din planul cadastral de carte funciară al OCPI VASLUI la data: 18-11-2020.

Situația prezentată poate face obiectul unor modificări ulterioare, în condițiile Legii cadastrului și a publicității imobiliare nr. 7/1996, republicată, cu modificările și completările ulterioare.

Inspector
Marian Virlan

Constantin-
 Marian Virlan

Digitally signed by
 Constantin-Marian Virlan
 Date: 2020.11.18 13:51:40
 +02'00'



Oficiul de Cadastru și Publicitate Imobiliară VASLUI
Biroul de Cadastru și Publicitate Imobiliară Vaslui

Localitate: Vaslui, Str. Eternitatii nr 1

Nr.cerere	76678
Ziua	10
Luna	11
Anul	2020

Extras de Plan Cadastral de Carte Funciară
pentru
Imobil număr cadastral 71057 / UAT Solesti

TEREN intravilan

Adresa: Loc. Solesti, Jud. Vaslui

Comuna/Oraș/Municipiu: Solesti

Nr. cadastral	Suprafața	Observații / Referințe
71057	2260	

* Suprafața este determinată în planul de proiecție Stereo 70.

DETALII LINIARE IMOBIL

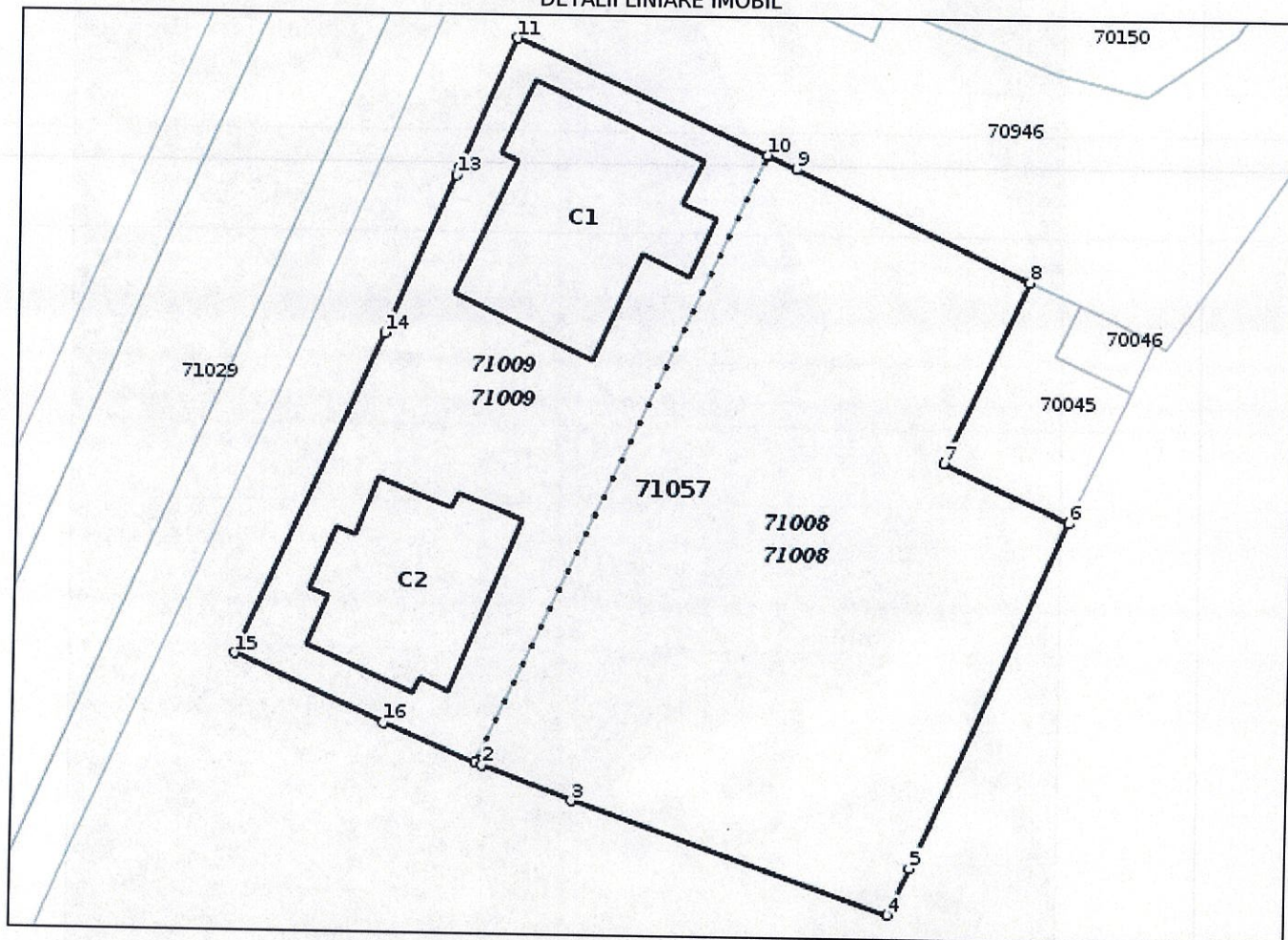

Date referitoare la teren

Crt	Categoria de folosință	Intra vilan	Suprafața (mp)	Tarla	Parcelă	Observații / Referințe
1	curti constructii	DA	2.260			
TOTAL:			2.260			

Date referitoare la construcții

Crt	Numar	Destinație construcție	Supraf. (mp)	Situație juridică	Observații / Referințe
A1.1	71057-C1	construcții administrative si social culturale	207	Cu acte	Dispensar Uman
A1.2	71057-C2	construcții administrative si social culturale	152	Cu acte	.

Lungime Segmente

1) Valorile lungimilor segmentelor sunt obtinute din proiectie în plan.

Punct început	Punct sfârșit	Lungime segment (m)
1	2	0.549
2	3	6.905
3	4	24.154
4	5	3.684
5	6	27.219
6	7	10.0
7	8	14.4
8	9	18.692
9	10	2.31
10	11	19.824
11	12	10.211
12	13	0.612
13	14	12.431
14	15	25.514
15	16	11.837
16	1	7.171

** Lungimile segmentelor sunt determinate în planul de proiectie Stereo 70 și sunt rotunjite la 1 milimetru.

*** Distanța dintre puncte este formată din segmente cumulate ce sunt mai mici decât valoarea 1 milimetru.

Pentru acest imobil există înregistrate următoarele documentații cadastrale neînscrise în cartea funciară:

Nr Crt	Numar cerere	Data cerere	Termen eliberare	Obiect cerere
1	76678	10.11.2020	18.11.2020	Dezmembrare/Comasare

Ca urmare a soluționării cererii nr. 76678 înregistrată la data de 10.11.2020, s-a propus înscrierea imobilului în urma alipirii următoarelor imobile:

Nr Crt	Identificator electronic	Suprafata (mp)	Adresa
1	71008	1320	Loc. Solesti, Jud. Vaslui
2	71009	940	Loc. Solesti, Jud. Vaslui

Certific că informațiile din prezentul extras sunt conforme cu datele din planul cadastral de carte funciară al OCPI VASLUI la data: 18-11-2020

Situația prezentată poate face obiectul unor modificări ulterioare, în condițiile Legii cadastrului și publicității imobiliare nr. 7/1996, republicată.

Consilier/Inspector de specialitate,

Marian Virlan

Constantin-
Marian Virlan

Digitally signed by
Constantin-Marian
Virlan
Date: 2020.11.18
13:52:07 +02'00'

PLAN DE AMPLASAMENT SI DELIMITARE A IMOBILULUI CU PROPUNERE DE ALIPIRE
(SCARA 1: 1000)

Nr.cadastral	Suprafata masurata a imobilului (mp)	Adresa imobilului
71057	2260mp	SAT SOLESTI ,UAT SOLESTI, Jud. Vaslui.
Nr. Cartea funciara nr.		Unitate Administrativ Teritoriala (UAT)
		SOLESTI

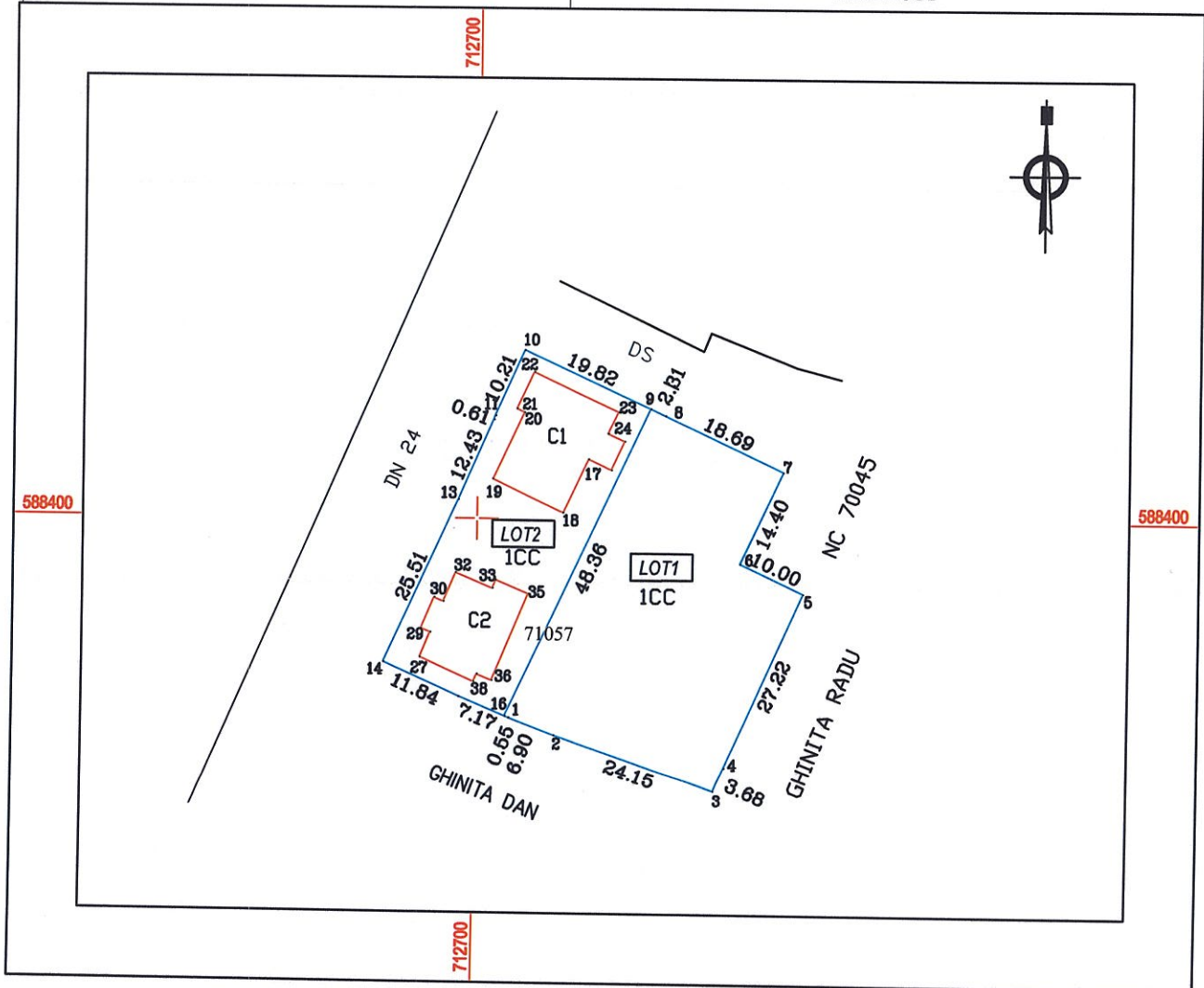

TABEL DE MISCARE PARCELARA PENTRU ALIPIRE

Situatia actuala (inainte de Alipire)				Situatia viitoare (dupa Alipire)			
Nr.cad	Suprafata (mp)	Categoria de folosinta	Descrierea imobilului	Nr.cad	Suprafata (mp)	Categoria de folosinta	Descrierea imobilului
71008	1320	CC	INTRAVILAN	71057	2260	CC	INTRAVILAN LOT 1
71009	940	CC	INTRAVILAN				
Total	2260			Total	2260		

Executant:

S.C. GEOMETRUL S.R.L.
CLASA III, SERIA RO-B-J, NR. 1535
Ing. GOREA V. Silvica
CATEG. B, SERIA RO-VS-F, NR. 124

**GOREA
SILVICA**

Semnat digital de
GOREA SILVICA
Data: 2020.11.18
13:23:09 +02'00'

Inspector:

Confirma introducerea imobilului in baza de date integrata si
atribuirea numarului cadastral
Semnatura si stampila

Stampila OCPI

**Constantin-Marian
Virvan**

Digitally signed
by Constantin-
Marian Virvan
Date:
2020.11.18
13:53:44 +02'00'

* In situatia in care exista numere cadastrale pentru imobilele vecine, in locul numelui vecinului se va trece numarul cadastral , iar in lipsa numarului cadastral numarul topografic sau numarul administrativ . Suprafete se rotunjesc la metru patrat.

DOCUMENTAȚIE TEHNICĂ PENTRU ELIBERARE
CERTIFICAT DE URBANISM
pentru obiectivul

DEMOLARE ȘI RECONSTRUIRE DISPENSAR UMAN, SAT SOLEȘTI, COMUNA SOLEȘTI, JUDEȚUL VASLUI



Amplasament: **SAT SOLEȘTI, COMUNA SOLEȘTI, JUDEȚUL VASLUI**

Beneficiar: **COMUNA SOLEȘTI, JUDEȚUL VASLUI**

Proiectant general: **SC NOMCRIS CONSTRUCT S.R.L**

Proiectant de specialitate: **S.C. SISTEMATIC PROIECT S.R.L.**,
str. Codrescu Teodor, nr. 6, Iasi,
35850675, J22/759/2016

Proiect nr.: **97/2020**



2020

MEMORIU TEHNIC

1) DATE GENERALE ȘI LOCALIZAREA PROIECTULUI:

1.1) DENUMIREA PROIECTULUI

„DEMOLARE ȘI RECONSTRUIRE DISPENSAR UMAN, SAT SOLEȘTI, COMUNA SOLEȘTI, JUDEȚUL VASLUI”

1.2) AMPLASAMENTUL

SAT SOLEȘTI, COMUNA SOLEȘTI, JUDEȚUL VASLUI

1.3) DATE DE IDENTIFICARE A PROIECTULUI

Denumirea obiectivului de investiții:

„DEMOLARE ȘI RECONSTRUIRE DISPENSAR UMAN, SAT SOLEȘTI, COMUNA SOLEȘTI, JUDEȚUL VASLUI”

Amplasamentul: sat Solești, comuna Solești, județul Vaslui

Ordonator principal de credite: **COMUNA SOLEȘTI, JUDEȚUL VASLUI**

Beneficiarul investiției: **COMUNA SOLEȘTI, JUDEȚUL VASLUI**

Elaboratorul documentației:

Proiectant general: **S.C. NOMCRIS CONSTRUCT S.R.L**

Proiectant de specialitate.: **S.C. SISTEMATIC PROIECT S.R.L. IAȘI**

Proiect nr.: **97/2020**

1.4) ÎNCADRARE ÎN PLANURILE DE URBANISM

Clădirea existentă este amplasată în satul Solești din comuna Solești, județul Vaslui. Amplasamentul are următoarele vecinătăți:

- la Nord-vest: drumul național DN24;
- la Nord-est: drum sătesc;
- la Sud-est: teren proprietate privată;
- la Sud-vest: teren proprietate privată.

Distanțe minime ale viitoarei construcții față de limitele proprietății:

- la Nord-vest: drumul național DN24, 33,71 m până la partea carosabilă, respectiv 24,40 m până la limita de proprietate;
- la Nord-est: drum sătesc – 18,81 m până la limita de proprietate;
- la Sud-est: teren proprietate privată – 9,80 m până la limita de proprietate;
- la Sud-vest: teren proprietate privată – 5,97 m, respectiv 12,63 m până la clădire existentă, gradul V RF, risc mic de incendiu.

Pe amplasament, în prezent, sunt amplasate două clădiri, clădire dispensar existent – $A_c = 227,41$ m² și clădire existentă (casă de nașteri) – $A_c = 207,44$ m², cu regimul de înălțime parter. Dispensarul existent va fi demolat.

Regimul de înălțime a construcției propuse este Parter.

Terenul aferent noului dispensar, în suprafață de 2260,0 mp, aparține domeniului public al comunei Solești, județul Vaslui.

1.5) ÎNCADRARE ÎN ALTE ACTIVITĂȚI EXISTENTE- nu este cazul

1.6) BILANȚ TERITORIAL

Indicatori fizici existenți:

$A_{\text{teren}} = 2260,0$ mp (măsurată)

P.O.T. existent = 19%

C.U.T. existent = 0,19

S.C. SISTEMATIC PROIECT S.R.L., tel. 0742 963 455, fax 0332 443 611

e-mail: sorin.scutarasu@sistematicproiect.com, Capital social 200 lei, 35850675, J22/759/2016

Indicatori fizici propuși:

$A_{\text{teren}} = 2260$ mp (măsurată)

$A_c = 290,55$ mp

$A_d = 290,55$ mp

$A_{\text{ctotal_teren}} = 519,96$ mp

P.O.T. existent = 23%

C.U.T. existent = 0,23 ACD/mp.

2) DESCRIEREA SUMARĂ A PROIECTULUI

A. SITUAȚIA EXISTENTĂ

Pe amplasament, în prezent, sunt amplasate două clădiri, clădire dispensar existent – $A_c = 227,41$ m² și clădire existentă (casă de nașteri) – $A_c = 207,44$ m², cu regimul de înălțime parter. Dispensarul existent va fi demolat.

B. SITUAȚIA PROPUȘĂ

Pe amplasamentul studiat va fi construit un dispensar uman, la distanța de 10 m față de clădirea existentă pentru asigurarea distanțelor minime privind securitatea la incendiu, respectiv N.S.F P118/99.

Funcționalul va fi alcătuit din două zone, respectiv zona administrativă și zona de cabinete medicale.

Accesurile principale vor fi realizate dinspre nord-vest.

În cadrul zonei de cabinete medicale vor fi amenajate un cabinet stomatologic cu un spațiu de sterilizare aferent, un cabinet consultații (medicină de familie, generală) și o sală de tratamente aferentă.

Vor fi amenajate grupuri sanitare, diferențiate pe sexe, respectiv un grup sanitar pentru persoane cu handicap.

Spațiile tehnice vor consta dintr-un spațiu tehnic în cadrul căruia va fi amplasată centrala de semnalizare și detecție incendiu, un spațiu de depozitare, vestiare pentru personal echipat cu duș, boxă materiale curățenie și boxă deșeuri.

Zona administrativă va fi alcătuită dintr-un hol multifuncțional, birouri, spații depozitare și vestiar.

Centrala termică va avea acces direct din exterior, evacuarea în zona cabinetelor medicale va fi realizată în două direcții, iar circulațiile din cele două zone (administrativă și a cabinetelor medicale) vor fi realizate distinct.

Accesul persoanelor cu handicap va fi asigurat prin intermediul unei rampe cu panta de 8%, cu mână curentă atât la 90 cm înălțime, cât și la 60 cm, pe ambele laterale.

Accesurile în clădire vor fi realizate prin intermediul unui număr de trei trepte, cu dimensiunile de 32x15 cm, pentru a asigura în condiții de siguranță și accesul copiilor.

În cadrul obiectivului, programul va fi realizat astfel încât consultațiile să se realizeze diferențiat pentru copii și adulți, respectiv vor fi realizate programări în intervale orare diferite.

Structura de rezistență a clădirii va consta dintr-o structură în cadre spațiale din beton armat, cu stâlpi, grinzi și planșee din beton armat cu grosimea de 15 cm, respectiv șarpantă din lemn cu învelitoare din tablă de oțel vopsită multistrat în câmp electrostatic.

Stâlpii vor avea secțiuni de 35x35 cm, grinzile 25x40 cm, 30x40 cm iar planșeele vor avea grosimea de 15 cm. Va fi utilizat beton clasa C20/25 în fundații, respectiv C25/30 în suprastructură, iar armătura va fi din oțel B500C (clasa de ductilitate C).

Din cauza formei neregulate, vor fi realizate două structuri de rezistență, cu rost antiseismic. Rostul va fi realizat de la nivelul fundațiilor, suprastructurii, șarpantei și inclusiv învelitorii.

Compartimentările vor fi realizate din zidărie de BCA, 25 cm grosime pentru închiderile perimetrice, respectiv 15-25 cm pentru compartimentările interioare.

Organizare funcțională propusă

▪ P.01: Hol multifuncțional.....	17,85 mp
▪ P.02: Hol	10,80 mp
▪ P.03: Birou	7,30 mp
▪ P.04: Spațiu depozitare	9,80 mp

S.C. SISTEMATIC PROIECT S.R.L., tel. 0742 963 455, fax 0332 443 611

e-mail: sorin.scutarasu@sistematicproiect.com, Capital social 200 lei, 35850675, J22/759/2016

▪ P.05: Birou	12,95 mp
▪ P.06: Vestiar	5,65 mp
▪ P.07: GS	2,80 mp
▪ P.08: Spațiu depozitare	3,40 mp
▪ P.09: Hol	6,25 mp
▪ P.10: Hol	37,35 mp
▪ P.11: Cabinet stomatologic	19,70 mp
▪ P.12: Sterilizare	5,25 mp
▪ P.13: Spațiu tehnic	5,25 mp
▪ P.14: Spațiu depozitare	8,50 mp
▪ P.15: Centrala termică	16,40 mp
▪ P.16: Hol	4,10 mp
▪ P.17: Boxă materiale curățenie	3,20 mp
▪ P.18: Boxă deșeuri	3,30 mp
▪ P.19: Vestiar personal	10,90 mp
▪ P.20: Sala tratamente	16,40 mp
▪ P.21: Cabinet consultații	16,40 mp
▪ P.22: Grup sanitar	3,60 mp
▪ P.23: Grup sanitar	7,65 mp
Total Au	234,80 mp

FINISAJE PROPUSE:

Finisajele exterioare vor fi realizate din:

- Soclu - tencuieli siliconice pe termosistem (polistiren extrudat 8 cm grosime) RAL 7021 (gri închis),
- Pereți - tencuieli siliconice pe termosistem (vata minerala bazaltică 10 cm grosime) RAL 9001 (bej deschis),
- Îneltoare din tablă de oțel tip țigla vopsită multistrat în câmp electrostatic RAL 7021 (gri închis),
- Tâmplărie din profile PVC cu geam termoizolant (tip tripan, $R'_{min} > 0.77 \text{ mpK/W}$).

Finisajele interioare vor consta din:

- Grupuri sanitare - gresie porțelanată antiderapantă, faianță până la înălțimea de 2,10 m, tencuieli+glet+var lavabil la pereți (în rest), glet+var lavabil la tavane,
- Holuri principale, cabinete – covor PVC antiderapant și antiseptic min. 2 mm grosime, tapet PVC antiseptic la pereți (H=1,5 m), tencuieli+glet+var lavabil la pereți (în rest) și glet+var lavabil la tavane,
- Spații tehnice, centrala termică, spații depozitare - gresie porțelanată antiderapantă, tencuieli+glet+var lavabil la pereți, tencuieli+glet+var lavabil la tavane,
- Tavane din gips carton 12,5 mm pe schelet metalic, cu excepția spațiului centralei termice.

Glafurile interioare vor fi realizate din PVC, iar cele exterioare din tablă vopsită multistrat în câmp electrostatic.

Tâmplăria va fi realizată din PVC cu geam termoizolant (sau geam simplu la camera centralei termice) și tâmplărie metalică la ușa aferentă centralei termice, cu grilă de ventilare.

Vor fi utilizate doar materiale certificate CE, avizate la nivel național și aplicate de echipe specializate.

Pardoselile vor fi realizate astfel:

- Refuz de ciur 10 cm,
- Polistiren extrudat 10 cm,
- Folie PVC / PE,
- Placă suport pardoseală din beton slab armat 10 cm grosime,
- Șapă autonivelantă 3 cm grosime,
- Pardoseli din gresie porțelanată antiderapantă sau covor PVC.

Peste placa din beton armat de peste parter vor fi realizate următoarele straturi:

- Strat de difuzie,

- Folie, barieră contra vaporilor,
- Termoizolație din polistiren extrudat 25 cm grosime
- Șapă slab armată pentru protecția termoizolației 5 cm grosime.

Trotuarele perimetrare vor fi din beton simplu, 10 cm grosime, pe un strat de balast 10 cm grosime.

AMENAJĂRI EXTERIOARE ȘI SISTEMATIZARE VERTICALĂ

În cadrul încintei vor fi amenajate următoarele:

- Spații verzi amenajate = 1065 mp, alcătuite din pământ vegetal 20 cm grosime, însămânțat,
- Platforma acces + parcare = 292 mp, din beton de ciment BcR 3,5 18 cm grosime, hârtie kraft, balast 25 cm grosime,
- Rigola prefabricată carosabilă = 185 m,
- Borduri mari = 99 m,
- Borduri mici = 42 m.

Descrierea lucrărilor de instalații

Alimentarea cu apă rece

Alimentarea imobilului se va realiza prin intermediul unui puț forat, amplasat la 15 m față de clădiri.

Alimentarea cu apă caldă

Prepararea apei calde menajere se realizează cu ajutorul unui boiler.

Retea de canalizare interioară și exterioară pentru ape uzate menajere

Apele uzate menajere colectate de la clădire vor fi evacuate gravitațional la caminele de canalizare propuse, cu descărcare prin intermediul conductelor de canalizare montate îngropat din PVC-KG cu diametre De160 - 110 mm SN4 la bazinul vidanjabil prefabricat.

Caminele de vizitare vor fi prefabricate din beton, cu secțiunea circulară Dn 800 mm respectând condițiile tehnice precizate în STAS 2448/98.

Apele pluviale de pe acoperiș vor fi preluate prin jgheaburi și burlane și se vor evacua și dirija spre spațiile verzi din incintă.

Reteaua interioară de canalizare menajera se va realiza din teava de PP și PVC-KG montate îngropat.

Racordarea obiectelor sanitare la rețeaua de canalizare menajera se va realiza cu conducte din PP cu diametrele cuprinse între De32 - 110 mm. Conductele de canalizare montate îngropat.

Alimentarea cu energie electrică

Alimentarea cu energie electrică a imobilului se va realiza de la rețeaua electrică de distribuție.



Întocmit,
Arh. Neagu Ștefan



ROMÂNIA
JUDEȚUL VASLUI
UNITATEA ADMINISTRATIV
TERITORIALA
COMUNA SOLEȘTI



Localitatea Solesti – 737475, telefon 0235/343009, fax 0374091029
Cod fiscal 3337583 mail – comunasoesti@yahoo.ro
www.comuna-solesti.ro

Nr. 5320

data 10.12.2020

C A T R E,
Compartimentul AGRICOL SI FOND FUNCJAR
Aparatul de specialitate al Primarului comunei Solești

Despre : - cu privire la proiectul de hotărare privind aprobarea documentației de alipire a imobilului cu număr cadastral 71057, înscris în Cartea funciară nr. 71057 a UAT Comuna Solești, județul Vaslui

In conformitate cu prevederile art.136, alin.3, lit.a din OUG nr.57/2019 – privind codul administrativ, vă transmit referatul de aprobare și proiectul de hotărâre descris mai sus, în vederea studierii și întocmirii raportului de specialitate.

Raportul de specialitate va fi depus la secretarul general al comunei până la data de 10.12.2020.

SECRETAR GENERAL
DAN BURGHELEA

ROMANIA
JUDETUL VASLUI - COMUNA SOLESTI
APARATUL DE SPECIALITATE AL PRIMARULUI
BIROUL AGICOL SI AMENAJAREA TERITORIULUI
COMPARTIMENT FOND FUNCICIAR SI CADASTRU



RAPORT DE SPECIALITATE
privind aprobarea documentației de alipire a imobilului
cu număr cadastral 71057, înscris în
Cartea funciară nr. 71057 a UAT Comuna Solești, județul Vaslui

Subsemnata Ursache Veta – consilier în cadrul compartimentului *Agricol și Fond Funciar* din aparatul de specialitate al primarului comunei analizând proiectul de hotarare cu titlul de mai sus care fost initiat de primarul comunei si vizeaza privind aprobarea documentației de alipire a imobilului cu număr cadastral 71057, înscris în Cartea funciară nr. 71057 a UAT Comuna Solești, județul Vaslui si am constatat următoarele:

Obiectivele principale ale proiectului sunt:

- cresterea nivelului de educatie, de socializare si a starii de sanatate a tuturor cetatenilor(copii, tineri, adulti, varstnici si persoane cu dizabilitati);
- asigurarea unui spatiu adecvat desfasurarii activitatilor socio-medicale;
- cresterea atractivitatii zonei si implicit a Regiunii Nord Est;
- dezvoltarii economice la nivel de localitate.

In urma analizarii proiectului de hotarare am constatat ca a fost elaborat in conformitate cu prevederile legale , respectiv OUG nr.57/2019 – privind codul administrativ.

Față de cele arătate mai sus, compartimentul de resort din aparatul de specialitate al primarului, propune adoptarea proiectului de hotărâre în forma redactata.

SOLESTI 10.12.2020

CONSILIER,
URSACHE VETA



R O M Â N I A
JUDEȚUL VASLUI
UNITATEA ADMINISTRATIV
TERITORIALA
COMUNA SOLEȘTI



Localitatea Solesti – 737475, telefon 0235/343009, fax 0374091029
Cod fiscal 3337583 mail – comunasoilesti@yahoo.ro
www.comuna-solesti.ro

Nr. 5321

data 10.12.2020

C A T R E,
COMISIA DE SPECIALITATE

Despre : - cu privire la proiectul de hotărâre privind aprobarea documentației de alipire a imobilului cu număr cadastral 71057, înscris în Cartea funciară nr. 71057 a UAT Comuna Solești, județul Vaslui

In conformitate cu prevederile art.136, alin.3, lit.b din OUG nr.57/2019 – privind codul administrativ, vă transmit referatul de aprobare, proiectul de hotarâre descris mai sus și raportul compartimentului de specialitate, în vederea studierii și întocmirii raportului de avizare.

Raportul de avizare va fi depus la secretarul general al comunei până cel mai târziu în ziua ședinței.

SECRETAR GENERAL
DAN BURGHELEA