



R O M Â N I A
JUDEȚUL VASLUI
COMUNA SOLEȘTI
CONSILIUL LOCAL



P R O I E C T DE HOTĂRÂRE nr.1
privind transmiterea cu titlu gratuit, în proprietatea parohiilor din comuna Solești,
a unor imobile – cimitirile sătesti, aflate în folosința acestora

Consiliul Local al comunei SOLESTI, întrunit în ședință ordinară;

Având în vedere:

- referatul de aprobare al primarului Comunei Solesti privind necesitatea transmiterii cu titlu gratuit a dreptului de proprietate asupra imobilelor atribuite in folosința unităților de cult, întocmit in baza cererilor formulate de parohii, cu nr.02/22.01.2025 – Parohia Solesti, cu nr.01/21.01.2025 – Parohia Serbotesti și cu nr.01/21.01.2025 – Parohia Stioborăni;
- avizul comisiei de specialitate din cadrul consiliului local la proiectul de hotărâre prezentat .

în conformitate cu:

- prevederile din Legea nr. 239/ 12.07.2007 , privind reglementarea regimului juridic al unor bunuri imobile aflate in folosința unităților de cult, modificată și completată,
- prevederile art.557, alin.2 și 3 din Legea 287/2009 - CC
- Prevederile art.364 alin.3 din Ordonanța de urgența a Guvernului cu nr. 57/2019 privind Codul administrativ, cu modificările și completările ulterioare;

În temeiul prevederilor art.129, alin.1, 2 – lit.c, 6 – lit.b , art.139, alin.2 ale art.196 alin.(1) lit. a) din Ordonanța de urgența a Guvernului cu nr. 57/2019 privind Codul administrativ, cu modificările și completările ulterioare;

HOTĂRĂȘTE:

Art. 1. – (1) Se aprobă transmiterea fără plată a imobilelor identificate potrivit anexei nr.1, din domeniul privat al Unității Administrativ Teritoriale comuna Solești, județul Vaslui, în proprietatea parohiilor din Unitatea Administrativ Teritoriale comuna Solești, județul Vaslui.

(2) Planul de situație al imobilului – teren aferent **Bisericii „Sfantul Gheorghe” și cimitir sătesc din localitatea Solesti**, județul Vaslui, in suprafață totală 9875 m.p., ce se transmite către Parohia Ortodoxă Solești este prevazut în anexa nr.2 la prezenta hotărâre.

(3) Planul de situație al imobilului – teren aferent **Bisericii „Sfantul Nicolae” și cimitir sătesc din localitatea Bousori**, județul Vaslui, in suprafață totală 3850

m.p., ce se transmite către Parohia Ortodoxă Știoborăni este prevazut în anexa nr.3 la prezenta hotărâre;

(4) Planul de situație al imobilului – teren aferent **cimitir vechi localitatea Boușori**, județul Vaslui, in suprafață totală 518 m.p., ce se transmite către Parohia ortodoxă Știoborăni este prevazut în anexa nr.4 la prezenta hotărâre.

(5) Planul de situație al imobilului – teren aferent **Bisericii „Sfantul Nicolae” și cimitir sătesc din localitatea Știoborăni**, județul Vaslui, in suprafață totală 5106 m.p., ce se transmite către Parohia Ortodoxă Știoborăni este prevazut în anexa nr.5 la prezenta hotărâre;

(6) Planul de situație al imobilului – teren aferent **cimitir vechi localitatea Știoborăni**, județul Vaslui, in suprafață totală 2816 m.p., ce se transmite către Parohia ortodoxă Știoborăni este prevazut în anexa nr.6 la prezenta hotărâre;

(7) Planul de situație al imobilului – **teren aferent Bisericii „Sfantul Nicolae” și cimitir sătesc din localitatea Valea-siliștei**, județul Vaslui, in suprafață totală 1750 m.p., ce se transmite către Parohia Ortodoxă Știoborăni este prevazut în anexa nr.7 la prezenta hotărâre;

(8) Planul de situație al imobilului – **teren aferent Bisericii „Sfantul Nicolae” și cimitir sătesc din localitatea Șerbotești**, județul Vaslui, in suprafață totală 6933 m.p., ce se transmite către Parohia Ortodoxă Șerbotești este prevazut în anexa nr.8 la prezenta hotărâre;

Art.2. – (1) Imobile dobândite in condițiile prezentei hotarâri, nu pot fi înstrăinate si nu li se poate schimba destinația timp de 30 de ani de la data dobândirii dreptului de proprietate .

(2) Nerespectarea dispozițiilor alin. (1) atrage nulitatea absoluta a actului de transmitere a proprietății si repunerea in situația anterioara.

Art.3. – (1) Pentru încheierea și semnarea la Biroul Notarului Public a Actului de transmitere cu titlu gratuit al dreptului de proprietate, catre unitățile de cult prevazute in anexa nr.1 și idenitifate potrivit anexlor nr.2-8, se împuternicește doamna Bujor Mona – primarul comunei.

(2) Cheltuielile ocazionate de încheierea actului la Notarul Public vor fi suportate de către unitățile de cult beneficiare.

Art.4. – Compartimentul CONTABILITATE din aparatul de specialitate al Primarului comunei Solești, va efectua operațiunile prevazute de lege privind modificarea inventarului domeniului privat și de scoatere cantitativ si valoric din evidenta inventarului si contabilitate iar compartimentul Registrul Agricol va efectua

modificari de radiere a imobilelor descrise in anexa nr.1., in baza actului de transmitere a proprietății si a prezentei hotărâri

Art.5. – Câte un exemplar din prezenta hotarare se va comunica:

- Primarului comunei Solești
- Instituției Prefectului – Județul Vaslui
- Parohiei Ortodoxe Solești
- Parohiei Ortodoxe Știoborăni
- Parohiei Ortodoxe Șerbotești

Art.5 . – Cu ducere la îndeplinire a prezentei hotărâri se însărcinează Primarul comunei Solești , județul Vaslui .

Art.6. – Anexele nr.1 – 8 fac parte integrantă din prezenta hotarare.

SOLESTI 17 februarie 2025

**INITIATOR,
BUJOR MONA – PRIMARUL COMUNEI**

**AVIZAT
Pentru legalitate,
SECRETAR GENERAL
DAN BURGHELEA**

Inregistrat cu nr.761/17.02.2025



Anexa nr. 1 la HCL

R O M Â N I A
JUDEȚUL VASLUI
UNITATEA ADMINISTRATIV
TERITORIALA
COMUNA SOLEȘTI



nr. ____ / ____ .2025

DATELE DE IDENTIFICARE

ale imobilului - teren transmis fara plată si cu titlu gratuit, din proprietatea UAT Comuna Solești, județul Vaslui în proprietate unităților de cult din UAT comuna Solesti, județul Vaslui

Denumirea bunului	Adresa bunului transmis	Persoana juridical de la care se preia bunul	Persoana juridică la care se transmite bunul	Caracteristicile bunului transferat Suprafata inregistrata in domeniul privat al UAT Solesti	Suprafata solicitata	Suprafata real masurata ce se transmite
Teren aferent Bisericii „Sfantul Gheorghe” și Cimitirului Satesc din localitatea SOLESTI	Localitatea Solesti Comuna Solești Județul Vaslui	UAT Comuna Solești Județul Vaslui	Parohia Ortodoxa SOLESTI	Suprafata totală 11200 m.p. Categoria de folosinta:curti Tarlaua :18; Parcelele:508,509,510 Vecini: N –SAMOILA Anica E – limita intravilan S – URSU Vasile V – Drum sat	11200 m.p	9875 m.p.
Teren aferent Bisericii „Sfantul Nicolae” și Cimitirului Satesc din localitatea BOUSORI	Localitatea Bousori Comuna Solești Județul Vaslui	UAT Comuna Solești Județul Vaslui	Parohia Ortodoxa STIOBORANI	Suprafata totală 3850 m.p. Categoria de folosinta:curti Tarlaua : 66 ;Parcelele: 96 Vecini: N –POPA Elena E – Drum sat S – PALADE Neculai V – limita intravilan	3850 m.p	3850 m.p.

Teren aferent Bisericii „Sfantul Nicolae” și Cimitirului Satesc vechi din localitatea BOUSORI	Localitatea Bousori Comuna Solești Județul Vaslui	UAT Comuna Solești Județul Vaslui	Parohia Ortodoxa STIOBORANI	Suprafata totală 518 m.p. Categoriza de folosinta:curti Tarlaua : 66 Parcelele: Vecini: N – BURGHELEA Vasile E – ENCULESCU Dumitru S – BURGHELEA Vasile V – Drum sat	518 m.p	518 m.p.
Teren aferent Bisericii „Sfantul Nicolae” și Cimitirului Satesc din localitatea SERBOTESTI	Localitatea Serbotesti Comuna Solești Județul Vaslui	UAT Comuna Solești Județul Vaslui	Parohia Ortodoxa SERBOTESTI	Suprafata totală 7000 m.p. Categoriza de folosinta:curti Tarlaua : 61 Parcelele: 288/1 Vecini: N – MIHAILA C-tin E – BULGARU Vasilca S – Drum sat V – Drum sat	6933 m.p	6933 m.p.
Teren aferent Bisericii „Sfantul Nicolae” și Cimitirului Satesc vechi din localitatea STIOBORANI	Localitatea Stioborani Comuna Solești Județul Vaslui	UAT Comuna Solești Județul Vaslui	Parohia Ortodoxa STIOBORANI	Suprafata totală 2816 m.p. Categoriza de folosinta:curti Tarlaua : 64 Parcelele: 244 Vecini: N – CIOBANU C Ioan E – limita intravilan S – CIOBANU T V – drum sat	2816 m.p	3030 m.p.
Teren aferent Bisericii „Sfantul Nicolae” și Cimitirului Satesc din localitatea STIOBORANI	Localitatea Stioborani Comuna Solești Județul Vaslui	UAT Comuna Solești Județul Vaslui	Parohia Ortodoxa STIOBORANI	Suprafata totală 5106 m.p. Categoriza de folosinta:curti Tarlaua : 64 Parcelele: 194/1 Vecini: N –POPA Elena E – Drum sat S – PALADE Neculai V – limita intravilan	5106 m.p	5177 m.p.

Teren aferent Bisericii „Sfantul Nicolae” și Cimitirului Satesc din localitatea VALEA SILISTEI	Localitatea Valea Silistei Comuna Solești Județul Vaslui	UAT Comuna Solești Județul Vaslui	Parohia Orodoxa STIOBORANI	Suprafata totală 1750 m.p. Categoria de folosinta:curti Tarlaua : 65 Parcelele: 240/1/2 Vecini: N – Drum sat E – MARDARE Tudora S – CARARE Ioan V – Drum sat	1750 m.p	2562 m.p.
---	--	---	----------------------------------	---	----------	-----------

PLAN DE AMPLASAMENT
CIMITIR SI CASA PAROHIALA
SAT SERBOTESTI, COM SOLESTI
SCARA 1:1000

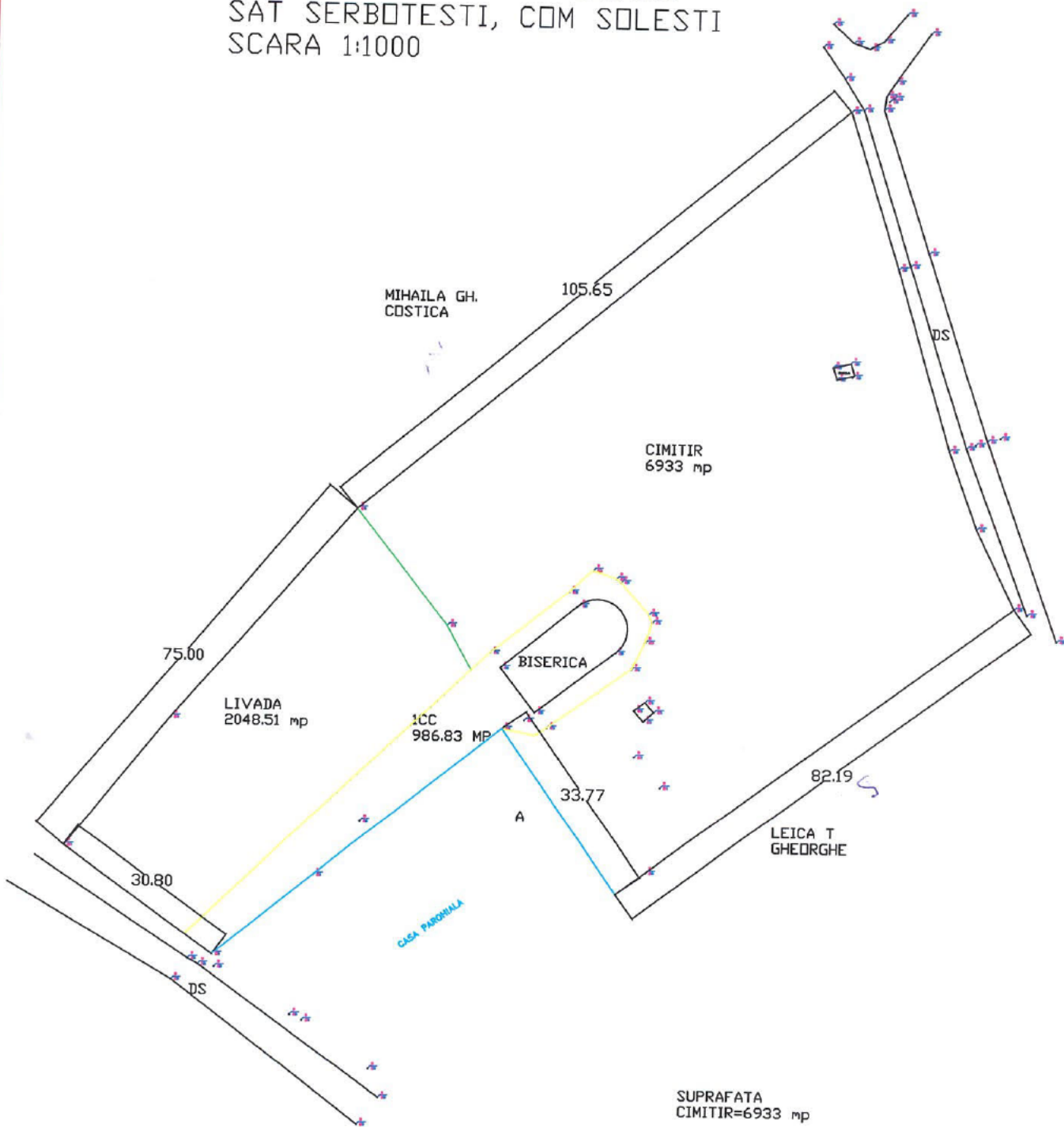

SUPRAFATA
CIMITIR=6933 mp

SUPRAFATA LIVADA DIN
CIMITIR=2048.51 mp

SUPRAFATA CURTI CONSTRUCTII
CIMITIR=986.83 mp

SUPRAFATA TOTALA
CIMITIR=9968.33 mp

INTOCMIT
S.C. TOPOGEOTEHNICS S.R.L.





100048341042

Incheiere Nr. 30500 / 07-06-2017



**Oficiul de Cadastru și Publicitate Imobiliară VASLUI
Biroul de Cadastru și Publicitate Imobiliară Vaslui**

Dosarul nr. 30500 / 07-06-2017

INCHEIERE Nr. 30500

Registrator: MIRELA COJOCARU

Asistent: CATALINA FLOREA

Asupra cererii introduse de COMUNA SOLESTI domiciliat in - privind Prima inregistrare a imobilelor/unitatilor individuale (u.i.) in cartea funciara, in baza:
-Act Administrativ nr.13564/09-09-2014 emis de INSTITUTIA PREFECTULUI;
-Act Administrativ nr.3126, 3129/11-04-2013 emis de INSTITUTIA PREFECTULUI;
-Act Administrativ nr.3242/03-04-2017 emis de INSTITUTIA PREFECTULUI;
-Act Administrativ nr.20/30-09-2008 emis de COMUNA SOLESTI;
-Act Administrativ nr.1722/13-03-2009 emis de INSTITUTIA PREFECTULUI;
-Act Administrativ nr.8898/08-11-2011 emis de INSTITUTIA PREFECTULUI;
-Act Administrativ nr.9/19-08-2016 emis de COMUNA SOLESTI;
-Act Administrativ nr.27/31-08-2001 emis de COMUNA SOLESTI;
-Act Administrativ nr.20/24-02-2017 emis de COMUNA SOLESTI;
-Act Administrativ nr.10/07-03-2013 emis de COMUNA SOLESTI;
-Act Normativ nr.HG nr.1361/27-12-2001 emis de GUVERNUL ROMANIEI +ANEXA NR.59;

fiind indeplinite conditiile prevazute la art. 29 din Legea cadastrului si a publicitatii imobiliare nr. 7/1996, republicata, cu modificarile si completarile ulterioare, tariful achitat in suma de 0 lei, cu documentul de plata:

pentru serviciul avand codul 211

Vazand referatul asistentului registrator in sensul ca nu exista impedimente la inscriere

DISPUNE

Admiterea cererii cu privire la:

- imobilul cu nr. cadastral 70738
- se intabuleaza dreptul de PROPRIETATE (domeniul public) mod dobandire lege in cota de 1/1 asupra A.1 in favoarea UAT SOLESTI, sub B.1 din cartea funciara 70738 UAT Solesti;

Prezenta se va comunica părților:

Uat Solesti
Gorea Silvica

*) Cu drept de reexaminare in termen de 15 zile de la comunicare, care se depune la Biroul de Cadastru si Publicitate Imobiliara Vaslui, se inscrie in cartea funciara si se solutioneaza de catre registratorul-sef

Data soluționării,

Registrator,

Asistent Registrator,

20-06-2017

MIRELA COJOCARU

CATALINA FLOREA

(p)

*) Cu excepția situațiilor prevăzute la Art. 29 din Legea nr. 7/1996, republicată, cu modificările și completările ulterioare, tariful de avizare, recepție și inscriere în evidențele de cadastru și carte funciara, aprobat prin ODG Nr. 700/2014.



10006865236

Carte Funciară Nr. 70738 Comuna/Oraș/Municipiu: Solești

**EXTRAS DE CARTE FUNCIARĂ
PENTRU INFORMARE****Oficiul de Cadastru și Publicitate Imobiliară VASLUI
Biroul de Cadastru și Publicitate Imobiliară Vaslui**

Nr.	30500
Ziua	07
Luna	06
Anul	2017

A. Partea I. Descrierea imobilului

TEREN Intravilan

Adresa: Loc. Bousori, Jud. Vaslui

Nr. Crt	Nr cadastral Nr.	Suprafața* (mp)	Observații / Referințe
A1	70738	3.850	Teren neimprejuit;

B. Partea II. Proprietari și acte

Inscrieri privitoare la dreptul de proprietate și alte drepturi reale	Referințe
30500 / 07/06/2017	
Act Normativ nr. HG nr.1361, din 27/12/2001 emis de GUVERNUL ROMANIEI +ANEXA NR.59; Act Administrativ nr. 1722, din 13/03/2009 emis de INSTITUTIA PREFECTULUI; Act Administrativ nr. 13564, din 09/09/2014 emis de INSTITUTIA PREFECTULUI; Act Administrativ nr. 8898, din 08/11/2011 emis de INSTITUTIA PREFECTULUI; Act Administrativ nr. 3242, din 03/04/2017 emis de INSTITUTIA PREFECTULUI; Act Administrativ nr. 3126, 3129, din 11/04/2013 emis de INSTITUTIA PREFECTULUI; Act Administrativ nr. 20, din 30/09/2008 emis de COMUNA SOLESTI; Act Administrativ nr. 9, din 19/08/2016 emis de COMUNA SOLESTI; Act Administrativ nr. 20, din 24/02/2017 emis de COMUNA SOLESTI; Act Administrativ nr. 10, din 07/03/2013 emis de COMUNA SOLESTI; Act Administrativ nr. 27, din 31/08/2001 emis de COMUNA SOLESTI;	
B1 Intabulare, drept de PROPRIETATE(domeniul public), dobandit prin Lege, cota actuala 1/1 1) UAT SOLESTI	A1

C. Partea III. SARCINI .

Inscrieri privind dezmembramintele dreptului de proprietate, drepturi reale de garanție și sarcini	Referințe
NU SUNT	

Anexa Nr. 1 La Partea I

Teren

Nr cadastral	Suprafața (mp)*	Observații / Referințe
70738	3.850	

* Suprafața este determinată în planul de proiecție Stereo 70.

DETALII LINIARE IMOBIL

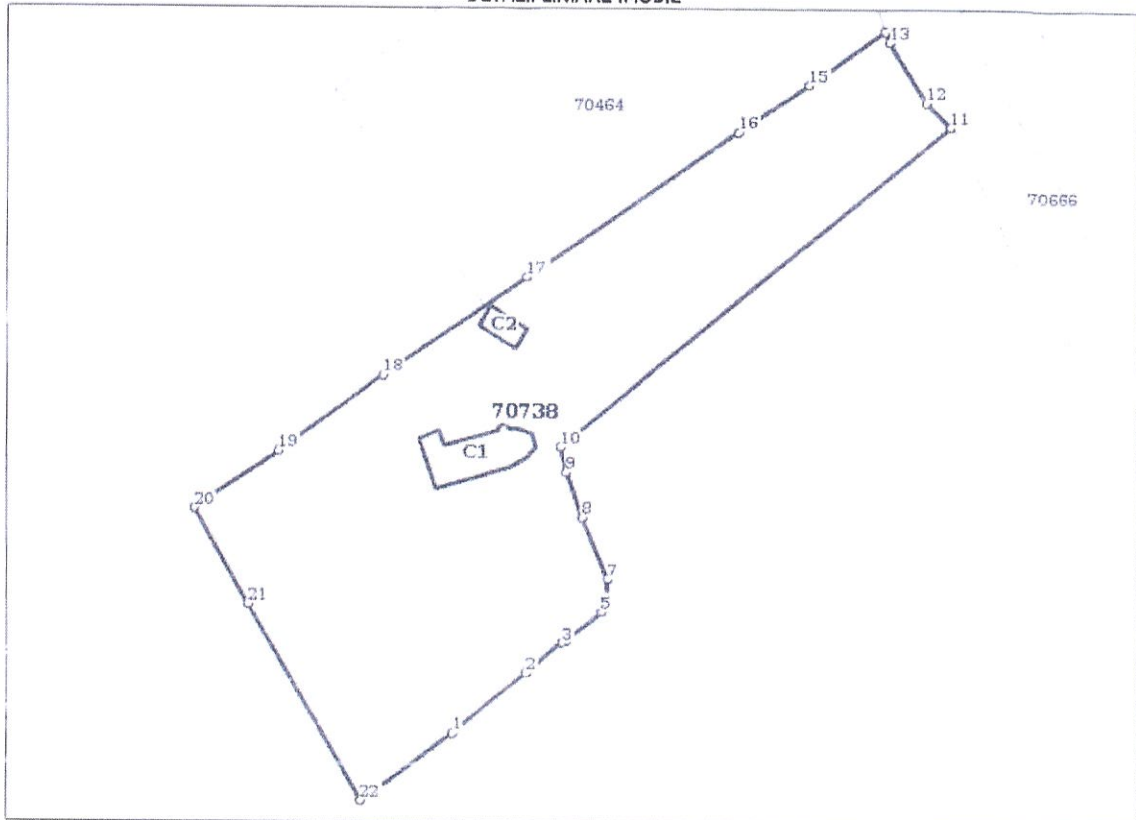

Date referitoare la teren

Crt	Categorile folosință	Intra vilan	Suprafața (mp)	Tarla	Parcelă	Nr. topo	Observații / Referințe
1	curți constructii	DA	3.850	-	-	-	Pozitie Monitor Oficial nr. 427.

Date referitoare la construcții

Crt	Număr	Destinație construcție	Supraf. (mp)	Situație juridică	Observații / Referințe
A1.1	70738-C1	construcții administrative și social culturale	91	Fara acte	S. construita la sol:91 mp; S. construita desfasurata:91 mp; FARA ACTE.
A1.2	70738-C2	construcții anexa	21	Fara acte	S. construita la sol:21 mp; S. construita desfasurata:21 mp; FARA ACTE.

Lungime Segmente

1) Valorile lungimilor segmentelor sunt obținute din proiecție în plan.

Punct început	Punct sfârșit	Lungime segment (m)
1	2	13.878
3	4	0.638
5	6	1.746

Punct început	Punct sfârșit	Lungime segment (m)
2	3	6.971
4	5	6.664
6	7	3.343

Punct început	Punct sfârșit	Lungime segment (m)	Punct început	Punct sfârșit	Lungime segment (m)
7	8	9.9	8	9	7.052
9	10	3.745	10	11	74.079
11	12	5.009	12	13	10.377
13	14	1.629	14	15	13.658
15	16	12.488	16	17	37.7
17	18	25.613	18	19	18.76
19	20	14.91	20	21	16.203
21	22	33.043	22	1	16.68

** Lungimile segmentelor sunt determinate în planul de proiecție Stereo 70 și sunt rotunjite la 1 milimetru.
 *** Distanța dintre puncte este formată din segmente cumulate ce sunt mai mici decât valoarea 1 milimetru.

Certific că prezentul extras corespunde cu pozițiile în vigoare din cartea funciară originală, păstrată de acest birou.

Prezentul extras de carte funciară este valabil la autentificarea de către notarul public a actelor juridice prin care se sting drepturile reale precum și pentru dezbateră succesiunilor, iar informațiile prezentate sunt susceptibile de orice modificare, în condițiile legii.

S-a achitat tariful de 0 RON, -, pentru serviciul de publicitate imobiliară cu codul nr. 211.

Data soluționării,
20-06-2017

Asistent Registrator,
CATALINA FLOREA

Referent,
ANDONE GABRIELA

Data eliberării,

20.06.2017

(parafă)

Plan de amplasament și delimitare a imobilului

Scara 1: 500

Nr. cadastral	Suprafața măsurată a imobilului (mp)	Adresa imobilului
	518	Intravilan sat Bousori, comuna Solesti, judetul Vaslui
Nr. Cartea Funciară nr.		Unitatea Administrativ Teritorială (UAT)
		SOLESTI

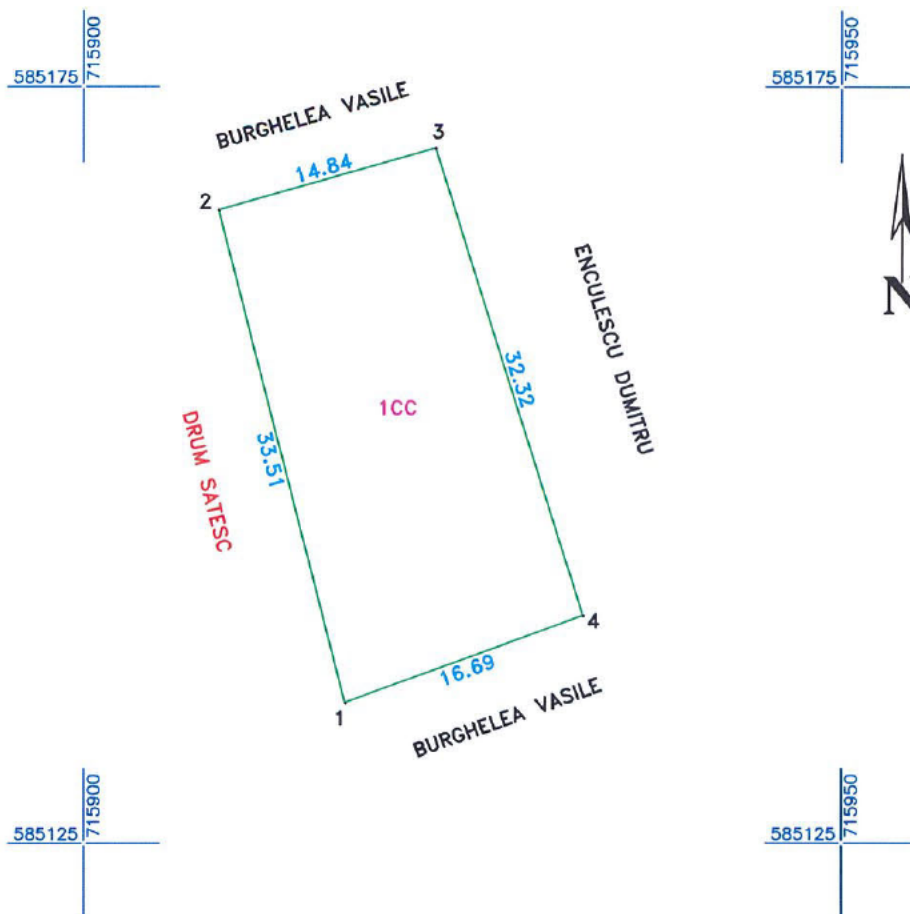

A. Date referitoare la teren			
Nr. parcelă	Categorie de folosință	Suprafața (mp)	Mențiuni
1	CC	518	Cimitir vechi Bousori-Intravilan, imobil împrejmuit cu gard de plasa
Total		518	-
B. Date referitoare la construcții			
Cod	Destinația	Suprafața construită la sol (mp)	Mențiuni
Total			
Suprafața totală măsurată a imobilului = 518mp			
Suprafața din act = 518mp			
Executant SC PĂUN TOPCAD SRL Seria RO-B-J nr. 1770 (Clasa III) Confirm executarea măsurătorilor în teren, corectitudinea întocmirii documentației cadastrale și corespondența acesteia cu realitatea din teren.		Inspector Confirm introducerea imobilului în baza de date integrată și atribuirea numărului cadastral Semnătura și parafa Data.....	
		Ștampila BCPI	

PLAN DE AMPLASAMENT AL BUNULUI IMOBIL

SCARA 1:1000

Judetul VASLUI

Unitatea administrativ-teritoriala: COM SOLESTI

bunului imobil:

sat Stioborani, com Solesti, jud Vaslui

Numele si prenumele proprietarului:

PAROHIA STIOBORANI

Adresa: 5100

sat Stioborani, com Solesti, jud Vaslui

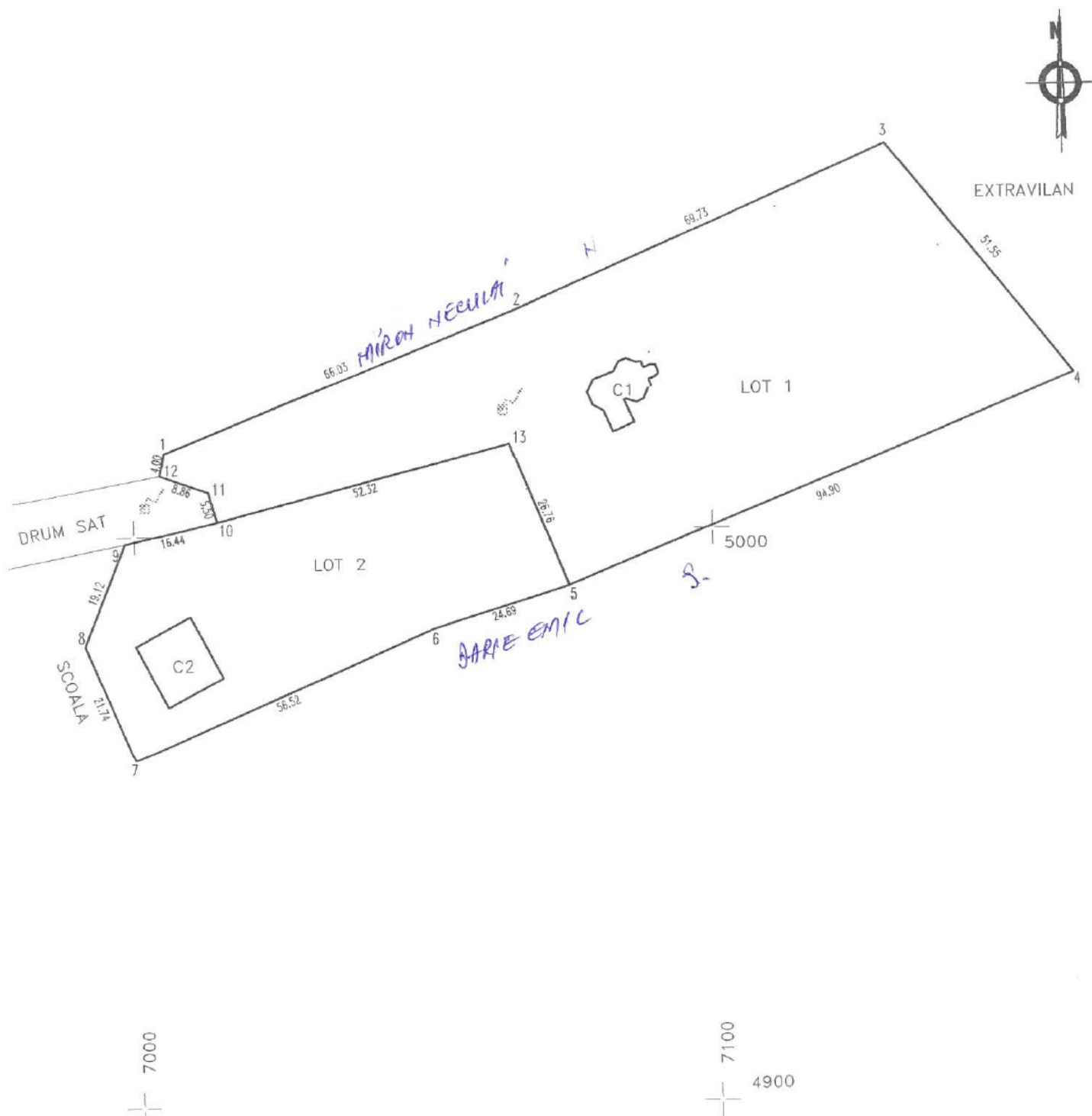

SUPRAFATA TOTALA BISERICA = 5177.00 MP (LOT 1)
SUPRAFATA TOTALA CASA PAROHIALA = 2420.00 MP (LOT 2)

EXECUTANT
PF CARA ELENA



PLAN DE AMPLASAMENT AL BUNULUI IMOBIL

SCARA 1:1000

Judetul VASLUI
Unitatea administrativ-teritoriala: COM SOLESTI
bunului imobil:
sat Stioborani, com Solesti, jud Vaslui

Numele si prenumele proprietarului:
PAROHIA STIOBORANI
Adresa:
sat Stioborani, com Solesti, jud Vaslui

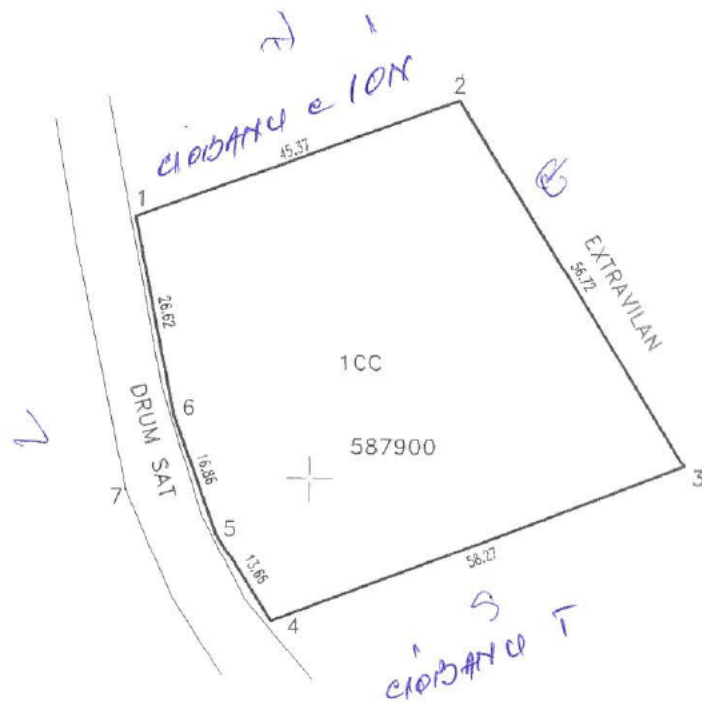

718000

718100

587800

EXECUTANT
PF CARA ELENA



SUPRAFATA TOTALA = 3030.00 MP

Judetul Vaslui
Unitatea administrativ-teritoriala: Solesti
Adresa: Loc. Solesti, Com. Solesti
Jud. Vaslui

Numele si prenumele proprietarului:

Adresa : Loc. Solesti, Jud. Vaslui
Nomenclatura : L-35-44-D-a-3-IV

PLAN DE SITUATIE
SCARA 1:1000
S = 9875mp

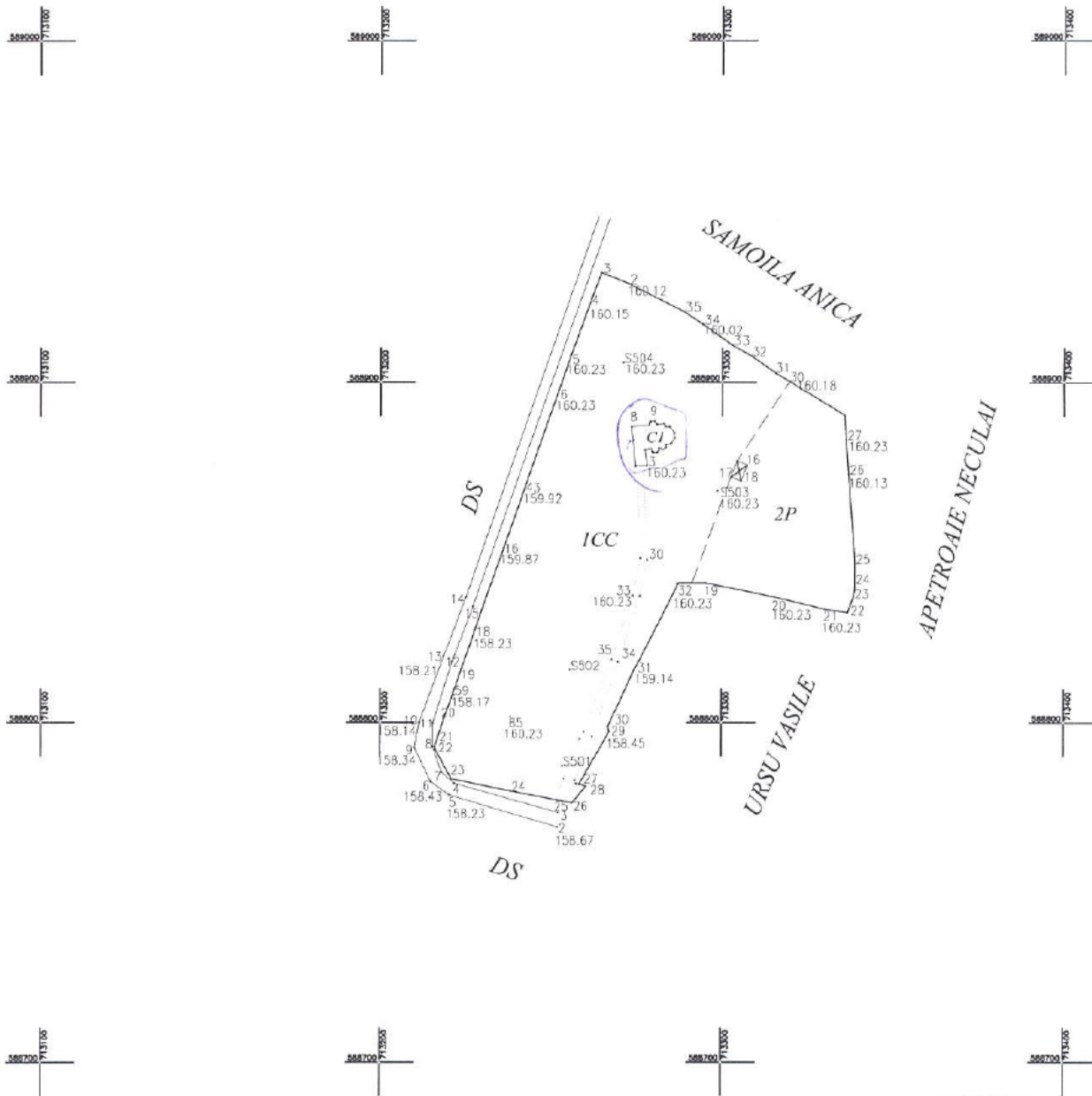

ICC = 7759 mp
2P = 2106 mp
C1 = 98.30 mp





ROMANIA
JUDETUL VASLUI - COMUNA SOLESTI
PRIMAR



REFERAT DE APROBARE

**privind transmiterea cu titlu gratuit, în proprietatea parohiilor din comuna Solești,
a unor imobile – cimitirile sătești, aflate în folosința acestora**

Subsemnata Bujor Mona – primar al comunei SOLESTI avand in vedere
Domnilor consilieri,

Potrivit prevederilor Legii nr.239/2007 privind reglementarea regimului juridic al unor bunuri imobile aflate în folosința unităților de cult, imobilele aflate în proprietatea statului ori a unităților administrativ-teritoriale, care au fost atribuite în folosință gratuită cultelor religioase după data de 1 ianuarie 1990, pot fi transmise fără plată în proprietatea unităților de cult deținătoare, în condițiile prezentei legi.

Prin unitate de cult deținătoare se înțelege centrul de cult sau unitatea locală de cult recunoscut, care deține în folosință gratuită unul sau mai multe imobile atribuite cu acest titlu după 1 ianuarie 1990, în vederea desfășurării unei activități specifice cu caracter de continuitate.

Până în anul 2006, terenurile aferente cimitirelor și bisericilor au fost incluse în inventarul domeniului public al comunei Dănești, aprobat prin Hotărârea Guvernului nr.1361/2001 privind atestarea domeniului public al județului Vaslui, precum și al municipiilor, orașelor și comunelor din județul Vaslui.

Prin Hotărârea Guvernului nr.162/2008 pentru modificarea și completarea Hotărârii Guvernului nr.1361/2001 privind atestarea domeniului public al județului Vaslui, precum și al municipiilor, orașelor și comunelor din județul Vaslui, aceste terenuri au fost excluse din domeniul public fiind trecute în domeniul privat al comunei, lucru efectuat prin Hotărârea nr.20/2008 a Consiliului local al comunei Solești privind însușirea propunerilor Comisiei speciale pentru întocmirea inventarului de modificare a inventarului bunurilor ce aparțin domeniului public al Comunei Solești, atestat prin H.G. nr.1361/2001, anexa 59

În conformitate cu prevederile Legii nr.239/2007 privind reglementarea regimului juridic al unor bunuri imobile aflate în folosința unităților de cult, aceste terenuri trebuie transmise fără plată și cu titlu gratuit din domeniul privat al comunei Solești, județul Vaslui, în proprietatea Parohiilor din Unitatea Administrativ Teritoriale comuna Solești, județul Vaslui

Avand în vedere cele prezentate anterior, propun Consiliului Local adoptarea proiectului de hotărâre în forma prezentată.

Fata de cele aratate , sustin proiectul de hotarare si propun consiliului local sa adopte proiectul de hotarare in forma prezentata.

SOLESTI 17 februarie 2025

PRIMAR
BUJOR MONA

Inregistrat cu nr.762/17.02.2025



**Patriarhia Română
Mitropolia Moldovei și Bucovinei**

**Episcopia Hușilor
Protopopiatul Vaslui
Parohia Știoborâni**

Localitatea Știoborâni, Com. Solești, Jud. Vaslui, România
Tel.: 0786 131533

Nr. 01 / 21. 01. 2025

*Spun gaură
CLJ*

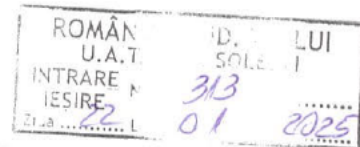

CĂTRE,

[REDACTED]
- Doamna Primar Mona Bujor
și
Membrii Consiliului Local Solești

Urmare la adresa cu nr. 3360 / 20.10.2020, primită de la Centrul Eparhial Huși, cu respect, Vă aducem la cunoștință că Patriarhia Română prin adresa nr. 8432 / 28 august 2020, a inițiat procedura de aplicare a Legii nr. 194/2020, care modifică art. 1, alin. (1) din Legea 239/2017, cu privire la trecerea în proprietatea unităților de cult, în mod gratuit, a bunurilor imobile aflate în folosința acestora, începând cu data de 01 ianuarie 1990.

În acest sens, vă rugăm să dați curs solicitării noastre de a supune aprobării Consiliului Local, transmiterea dreptului de proprietate către Parohia Știoborâni, în mod gratuit, a următoarelor suprafețe de teren: - cimitirul vechi Știoborâni – 2816 mp, cimitirul nou Știoborâni – 5106 mp, cimitirul vechi Boușori – 518 mp, cimitirul nou Boușori – 3850 mp și cimitirul Valea Siliștei – 1750 mp.

Precizăm că intrarea în proprietate a acestor suprafețe de teren, nu schimbă în nici un fel modul de atribuire a locurilor de veci, ci rămâne practica folosită în prezent, adică gratuit.

Dorindu-vă sănătate și binecuvântare de la Dumnezeu, vă încredințăm de tot respectul nostru și vă mulțumim anticipat.

Paroh,



[REDACTED]
Pr. Constantin Dorobăț



**Patriarhia Română
Mitropolia Moldovei și Bucovinei**

**Episcopia Hușilor
Protopopiatul Vaslui
Parohia Șerbotești**

Localitatea Șerbotești, Com. Solești, Jud. Vaslui, România
Tel.: 0743098578

Nr. 01 / 21. 01. 2025

Spre cunoscerea
Cl. [redacted]

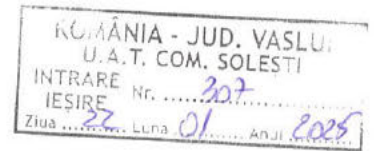

CĂTRE,

Doamna Primar Mona Bujor
și
Membrii Consiliului Local Solești

Urmare la adresa cu nr. 3360 / 20.10.2020, primită de la Centrul Eparhial Huși, cu respect, Vă aducem la cunoștință că Patriarhia Română prin adresa nr. 8432 / 28 august 2020, a inițiat procedura de aplicare a Legii nr. 194/2020, care modifică art. 1, alin. (1) din Legea 239/2017, cu privire la trecerea în proprietatea unităților de cult, în mod gratuit, a bunurilor imobile aflate în folosința acestora, începând cu data de 01 ianuarie 1990.

În acest sens, vă rugăm să dați curs solicitării noastre de a supune aprobării Consiliului Local, transmiterea dreptului de proprietate către Parohia Șerbotești, în mod gratuit, a următoarelor suprafețe de teren: - cimitir Șerbotești – 6933 mp, livada din cimitir – 2048,51 mp și curți construcții cimitir – 986,83 mp.

Precizăm că intrarea în proprietate a acestor suprafețe de teren, nu schimbă în nici un fel modul de atribuire a locurilor de veci, ci rămâne practica folosită în prezent, adică gratuit.

Dorindu-vă sănătate și binecuvântare de la Dumnezeu, vă încredințăm de tot respectul nostru și vă mulțumim anticipat.

Paroh,



Pr. Iordăchiță Alin Cătălin Marian

Patriarhia Română
Mitropolia Moldovei și Bucovinei

Episcopia Hușilor
Protopopiatul Vaslui
Parohia Solești

Localitatea Solești, Com. Solești, Jud. Vaslui, România
Tel.: 0765338478

Nr. 02 / 22. 01. 2025

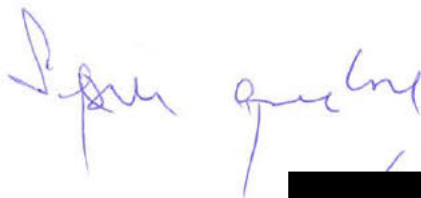

ROMÂNIA - JUD. VASLUI	
U.A.T. COM. SOLEȘTI	
INTRARE Nr.	306
IESIRE Nr.	01
Ziua	22
Luna	01
Anul	2025

CĂTRE,



Doamna Primar Mona Bujor
și
Membrii Consiliului Local Solești

Urmare la adresa cu nr. 3360 / 20.10.2020, primită de la Centrul Eparhial Huși, cu respect, Vă aducem la cunoștință că Patriarhia Română prin adresa nr. 8432 / 28 august 2020, a inițiat procedura de aplicare a Legii nr. 194/2020, care modifică art. 1, alin. (1) din Legea 239/2017, cu privire la trecerea în proprietatea unităților de cult, în mod gratuit, a bunurilor imobile aflate în folosința acestora, începând cu data de 01 ianuarie 1990.

În acest sens, vă rugăm să dați curs solicitării noastre de a supune aprobării Consiliului Local, transmiterea dreptului de proprietate către Parohia Solești, în mod gratuit, a următoarelor suprafețe de teren: - cimitir Solești – 11200 mp și curte casă parohială – 8640 mp.

Precizăm că intrarea în proprietate a acestor suprafețe de teren, nu schimbă în nici un fel modul de atribuire a locurilor de veci, ci rămâne practica folosită în prezent, adică gratuit.

Dorindu-vă sănătate și binecuvântare de la Dumnezeu, vă încredințăm de tot respectul nostru și vă mulțumim anticipat.

Paroh,



Pr. Veleşcu Lucian



MONITORUL OFICIAL

AL

ROMÂNIEI

Anul XIV — Nr. 633 bis

PARTEA I
LEGI, DECRETE, HOTĂRĂRI ȘI ALTE ACTE

Marti, 27 august 2002

SUMAR

<u>Nr.</u>	<u>Pagina</u>
HOTĂRĂRI ALE GUVERNULUI ROMÂNIEI	
1.361/2001. — Hotărâre privind atestarea domeniului public al județului Vaslui, precum și al municipiilor, orașelor și comunelor din județul Vaslui	1-744

HOTĂRĂRI ALE GUVERNULUI ROMÂNIEI

GUVERNUL ROMÂNIEI

HOTĂRĂRE

**privind atestarea domeniului public al județului Vaslui,
precum și al municipiilor, orașelor și comunelor
din județul Vaslui*)**

În temeiul prevederilor art. 107 din Constituția României și ale art. 21 alin. (3) din Legea nr. 213/1998 privind proprietatea publică și regimul juridic al acesteia, cu completările ulterioare,

Guvernul României adoptă prezenta hotărâre.

Articol unic. — Se atestă apartenența la domeniul public al județului Vaslui, precum și al municipiilor, orașelor și comunelor din județul Vaslui a bunurilor cuprinse în anexele nr. 1-76 care fac parte integrantă din prezenta hotărâre.

PRIM-MINISTRU
ADRIAN NĂSTASE

Contrasemnează:
Ministrul administrației publice,
Octav Cozmâncă
p. Ministrul finanțelor publice,
Gheorghe Gherghina,
secretar de stat

București, 27 decembrie 2001.
Nr. 1.361.

*) Hotărârea Guvernului nr. 1.361/2001 a fost publicată în Monitorul Oficial al României, Partea I, nr. 633 din 27 august 2002, și este reprodusă și în acest număr bis.

CUNETA
ORIGIN



SUMAR

Anexa Nr. 57 — Inventarul bunurilor care aparțin domeniului public al comunei Rebricea.....	3-34	Anexa Nr. 67 — Inventarul bunurilor care aparțin domeniului public al comunei Tutova	429-480
Anexa Nr. 58 — Inventarul bunurilor care aparțin domeniului public al comunei Roșiiești.....	35-76	Anexa Nr. 68 — Inventarul bunurilor care aparțin domeniului public al comunei Văleni	481-506
Anexa Nr. 59 — Inventarul bunurilor care aparțin domeniului public al comunei Solești.....	77-134	Anexa Nr. 69 — Inventarul bunurilor care aparțin domeniului public al comunei Vetrișoaia	507-526
Anexa Nr. 60 — Inventarul bunurilor care aparțin domeniului public al comunei Stăniiești.....	135-168	Anexa Nr. 70 — Inventarul bunurilor care aparțin domeniului public al comunei Vișoara	527-550
Anexa Nr. 61 — Inventarul bunurilor care aparțin domeniului public al comunei Ștefan cel Mare.....	169-210	Anexa Nr. 71 — Inventarul bunurilor care aparțin domeniului public al comunei Vinderei	551-584
Anexa Nr. 62 — Inventarul bunurilor care aparțin domeniului public al comunei Șuletea	211-248	Anexa Nr. 72 — Inventarul bunurilor care aparțin domeniului public al comunei Voinești.....	585-610
Anexa Nr. 63 — Inventarul bunurilor care aparțin domeniului public al comunei Tanacu	249-322	Anexa Nr. 73 — Inventarul bunurilor care aparțin domeniului public al comunei Vulturești	611-626
Anexa Nr. 64 — Inventarul bunurilor care aparțin domeniului public al comunei Tăcuta	323-362	Anexa Nr. 74 — Inventarul bunurilor care aparțin domeniului public al comunei Vutcani	627-650
Anexa Nr. 65 — Inventarul bunurilor care aparțin domeniului public al comunei Tătărăni.....	363-384	Anexa Nr. 75 — Inventarul bunurilor care aparțin domeniului public al comunei Zăpodeni	651-684
Anexa Nr. 66 — Inventarul bunurilor care aparțin domeniului public al comunei Todirești.....	385-428	Anexa Nr. 76 — Inventarul bunurilor care aparțin domeniului public al comunei Zorleni	685-744

CONF
CRIS



JUDEȚUL VASLUI
 COMISIA SPECIALĂ PENTRU ÎNTOCMIREA INVENTARULUI
 BUNURILOR CARE ALCĂTUIESC DOMENIUL PUBLIC AL
 COMUNEI REBRICEA

ANEXA Nr. 57
 Însoțit de Consiliul local al Comunei
 Rebricea prin Hotărârea nr. 12/2001
 Primarul Comunei Rebricea
 Beja Tatiana

INVENTARUL
bunurilor care aparțin domeniului public al Comunei REBRICEA
SECȚIUNEA I
Bunuri imobile

Nr. crt.	Codul de clasificare	Denumirea bunului	Elementele de identificare	Anul dobândirii, sau după caz, al dării în folosință	Valoarea de inventar	Situația juridică actuală
1.	1.3.7.1.	Drum comunal 152 C	de la Lăcătușu Gheorghe la Gal Neculai L - 3 Km l - 6m			O.G. nr.43/1997 HCL nr.12/2001
2.	1.3.7.1.	Drum comunal 152 A	din DJ 248 limită com.Dănești L - 10 Km l - 6 m			O.G. nr.43/1997 HCL nr.12/2001
3.	1.3.7.1.	Drum comunal 152 B	de la Mistrianu Gh.Gheorghe limită com.Scheia L - 5 Km l - 6 m			O.G. nr.43/1997 HCL nr.12/2001
4.	1.3.7.1.	Drum comunal 135	din DJ 148 limită teritoriul com.Scheia L - 4 Km l - 6 m			O.G. nr.43/1997 HCL nr.12/2001

MONITORUL OFICIAL AL ROMÂNIEI

22. August 2002

413.	1.8.6.	Cișmea Păcală	Rețea țevă OB, L - 0,35 km, supr.bazin - 3,5 mp, supr.rețeau 175 mp	HCL nr. 27/2001
414.	1.8.6.	Cișmea Miron Petru	Rețea țevă OB, L - 0,13 km, supr.bazin 3,3 mp, supr.rețea 175 mp	HCL nr. 27/2001
415.	1.8.6.	Cișmea școală	Rețea țevă OB; L - 21 km, supr.bazin - 4 mp, supr. irițea - 116 mp	HCL nr. 27/2001
416.	1.8.6.	Cișmea V. Siliștei Sălăvăstru	Rețea PVC; L - 1,4 km, supr. bazin 35 mp, supr.rețea 7000 mp.	HCL nr. 27/2001
417.	1.8.3.	Bazin beton Grigoruță Mihai	100 mc	HCL nr. 27/2001
418.	1.8.3.	Bazin beton Grigoruță Mihai	30 mc	HCL nr. 27/2001
419.	1.8.3.	Bazin beton Grigoruță Mihai	30 mc	HCL nr. 27/2001
420.	1.8.3.	Bazin beton Miron V.Siliștei	50 mc	HCL nr. 27/2001
421.		Bază sportivă	supr.5300 mp, vecini: N - Nechifor D- tru, E - Propr.C. local, S- Iacob C, V - DN 24;	HCL nr. 27/2001
422.		indicator Boușori DC 15	In dreptul propr. Badei Dorel	HCL nr. 27/2001
423.		Indicator Stioborăni DC 16	In dreptul propr.Flueraș Ion	HCL nr. 27/2001
424.		Indicator V.Siliștei DC 16	In dreptul propr.Cărare C-tin	HCL nr. 27/2001
425.		Cimitir Soleşti	Supr. 11200 mp, vecini: - la Nord Samoila Anica; - la Sud - Ursu Vasile, - la Est - limită intravilan; - la Vest - DS	HCL nr. 27/2001

CONFORM CU ORIGINALUL

426.	Cimitir vechi Boușori	L-170 m, l.-60 m Supr. 518 m ; Vecini: - la Nord - Burghelca Vasile; - la Est - Burghelca Vasile; - la Vest - DS; - la Est - Enculescu Dumitru L-38 m, l-14 m			HCL nr. 27/ 2001
427.	Cimitir nou Boușori	Supr. 3850 mp, Vecini: - la Nord - Popa Elena; - la Est - DS; - la Sud - Palade Neculai; - la Vest - limita extravilan L-70 m, l-55 m			HCL nr. 27/ 2001
428.	Cimitir Serbotești	Supr. 7000 mp; Vecini: - la Nord Mihăilă Constantin; - la Est - Bulgaru Vasilica; - la Sud - DS; - la Vest - DS			HCL nr. 27/ 2001
429.	Cimitir Stioborăni (vechi)	Supr. 2816 mp, Vecini: - la Nord Ciobanu C.Ion; - la Est limită extravilan; - la Sud Ciobanu T; - la Vest - DS			HCL nr. 27/ 2001

ORIGINAL

430.		Cimitir Stiborăni (nou)	Supr. 5106 mp, Vecini: - la Nord – Miron Neculai; - la Est - limită extravilan; - la Sud – Darie Emil; - la Vest - DS L – 102 m, l – 50 m			HCL nr. 27/ 2001
431.		Cimitir Valea Siliștei	Supr. 1750 m; Vecini: - la Nord – DS; - la Est – Mardare Tudora; - la Sud – Cărare Ion; - la Vest – DS L – 62 m, l – 26 m			HCL nr. 27/ 2001
432.	1.8.4.	Sediu Consiliul local Solești	Supr. 220 mp, Vecini: - la Nord – DS; - la Sud - DS; - la Est - DN 24 - la Vest – Staicu Ioana Nr. săli – S; nivel P, fundație B, pereți P, acoperiș TB, starea constr. B, inst. edilitare, inst. electrică, înc. cu sobă			HCL nr. 27/ 2001
433.	1.3.1.2.	Anexă Cons.local Solești	Supr. 130 mp, Vecini: In incinta cons.local			HCL nr. 27/ 2001
434.		Teren cons.local Solești	Supr. 1750 mp Vecini: - la Nord DS;			HCL nr. 27/ 2001

ROMANIA *





ROMANIA
JUDETUL VASLUI - COMUNA SOLESTI
CONSILIUL LOCAL



HOTARARE

privind modificarea Hotărârii nr.20/2008 pentru însușirea propunerilor Comisiei speciale pentru întocmirea inventarului de modificare a inventarului bunurilor ce aparțin domeniului public al

Comunei Solești, atestat prin H.G. nr.1361/2001, anexa 59

Consiliul local al comunei Solești, județul Vaslui, întrunit de îndată de lucru;
Avînd în vedere :

- necesitatea corectării eroarii materiale din Hotărârea nr.20/2008 adoptată de Consiliul local al comunei Solești în ședința din 30 septembrie 2008, pentru însușirea propunerilor Comisiei speciale pentru întocmirea inventarului de modificare a inventarului bunurilor ce aparțin domeniului public al, Comunei Solești, atestat prin H.G. nr.1361/2001, anexa 59 ca urmare a solicitărilor consiliilor parohiale care funcționează în cadrul comunei Solești, județul Vaslui prin care solicita radierea suprafețelor de teren, aferente cimitirilor satești, din domeniul public al comunei și trecerea acestora în proprietatea parohiilor și adresele cu nr.5873/2008 a Consiliului Județean Vaslui și cu nr.661/2008 a Episcopiei Husilor prin care se cer îndreptarea eroarii includerii în domeniul public al comunei al cimitirelor satești și văzînd propunerile Comisiei speciale pentru întocmirea inventarului de modificare și completare a inventarului bunurilor ce aparțin domeniului public al comunei Solești, județul Vaslui atestat prin Hotărârea Guvernului nr.1361/2001, anexa nr.59, unde greșit a fost redactat la art.1, lit.a) secțiunea I Bunuri imobile, se abrogă pozițiile nr. 451, 453, 456 și 465 (numarul pozițiilor din inventar) se vor trece corect nr.425, 426, 426, 428, 429, 430 și 431 – așa cum corect sunt înscrise în anexa nr.59 din HGR nr.1361/2001 ;

- prevederile art.59 din Legea nr.24/2000 privind normele de tehnică legislativă pentru elaborarea actelor normative;

- în temeiul prevederilor art.38, alin.(2), lit. "f", art.46, alin.(2) și art. 122 din Legea nr.215/2001 privind administrația publică locală, cu modificările și completările ulterioare,

HOTĂRĂȘTE:

I. – După articolul 1, a) la secțiunea I Bunuri imobile, se abrogă pozițiile nr. 451, 453, 456 și 465, se modifică și va avea următorul cuprins:

a) la secțiunea I Bunuri imobile, se abroga pozițiile nr. nr.425, 426, 426, 428, 429, 430 și 431.

II. - Cu ducere la îndeplinire a prezentei se desemnează Primarul comunei Solești, județul Vaslui.

NR. 20

PRESEDINTE DE ȘEDINȚĂ
LIBERTI IOAN

SOLEȘTI

24. 02. 2017

ROMANIA
JUDEUL VASILEI - COMUNA SOLESTI
CONSILIUL LOCAL

ANEXA LA Hotărârea nr. 20 din 20.09.2008

propunerile Comisiei speciale pentru întocmirea inventarului de modificare a inventarului bunurilor ce aparțin domeniului public al comunei Solesti, județul Vaslui atestat prin Hotărârea Guvernului nr. 1361/2001, anexa nr.59 prin abrogarea unor pozitii

Nr. Crt.	Codul de clasificare	Denumirea bunului	Elemente de identificare	Anul dobandirii sau, dupa caz al darii in folosinta	Valoarea de inventar	Situatia juridica
425 ✓		Cimitir Solesti	Suprafata 11.200 m.p. Vecini: - la nord Samoilă Anica - la sud, Ursu Vasile - la est, limita intravilan - la vest, DS L 170m, l - 60 m			
426 ✓		Cimitir vechi Boușori	Supr. 518 m.p. Vecini: Nord-Burghelua Vasile Sud- Burghelua Vasile Vest-DS Est- Enculescu Dumitru L-38 m, l- 14 m			
427 ✓		Cimitir nou Boușori	Supr. 3850 m.p. Nord-Popa Elena Sud- Palade neculai Est-DS Vest- limita intravilan L-70m, l- 55 m			
428 ✓		Cimitir Serbotesti	Supr. 7000 m.p. Nord- Mihaela C-tin Sud-DS Est-Bulgaru Vasilica Vest-DS			

429		Cimitir Stioborani. (vechi)	Supr.2816 m.p. Nord -Ciobanu C ioan Sud-Ciobanu T Est- limita intravilan Vest- DS				
430		Cimitir Stioborani (nou)	Supr.5106 Nord-Miron Neculai Sud- Darie Emil Est- limita intravilan Vest-DS				
431		Cimitir Valea – Siliștei	1750 m.p. Nord-DS Sud- Cărare Ion Est-Mardare Tudora Vest-DS				



R O M A N I A
JUDETUL VASLUI - COMUNA SOLESTI
APARATUL DE SPECIALITATE AL PRIMARULUI
COMPARTIMENT CONTABILITATE

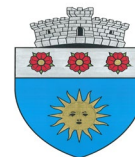

Nr. 764/17.02.2025

REFERAT DE SPECIALITATE

**proiectul de hotarare privind transmiterea cu titlu gratuit, în proprietatea
parohiilor din comuna Solești, a unor imobile – cimitirile sătești,
aflate în folosința acestora**

Subsemnata Ciovnicu Dora Sorina – consilier în cadrul compartimentului Contabilitate din aparatul de specialitate al primarului comunei, analizand proiectul de hotarare privind transmiterea cu titlu gratuit, în proprietatea parohiilor din comuna Solești, a unor imobile – cimitirile sătești, aflate în folosința acestora:

Proiectul de hotarare se intemeiaza pe :

- prevederile din Legea nr. 239/ 12.07.2007 , privind reglementarea regimului juridic al unor bunuri imobile aflate in folosința unităților de cult, modificată și completată,
- prevederile art.557, alin.2 și 3 din Legea 287/2009 – CC

Dupa incheierea actului de transmitere se va efectua operațiunile prevazute de lege privind modificarea inventarului domeniului privat și de scoatere cantitativ si valoric din evidenta inventarului si contabilitate iar compartimentul Registrul Agricol va efectua modificari de radiere a imobilelor descrise in anexa nr.1., in baza actului de transmitere a proprietății si a prezentei hotărâri

In urma analizarii proiectului de hotarare am constatat ca a fost elaborat in conformitate cu prevederile legale, respectiv OUG nr. 57/2019 – privind codul administrativ.

Față de cele arătate mai sus, compartimentul de resort din aparatul de specialitate al primarului, propune adoptarea proiectului de hotărâre în forma redactata.

SOLESTI 17.02.2025

**CONSILIER,
CIOVNICU DORA SORINA**

